



Olá,

Este manual é um guia que orienta e tira dúvidas sobre todas as etapas do Edital de Processo Seletivo Público 02/2025 do município de Ponte Serrada - SC, desde a inscrição até a publicação do resultado final.

1. Da inscrição

1.1. Como se inscrever:

Para se inscrever, o candidato deverá acessar o site da WE DO www.wedoconcursos.com.br e:

Ir até Concursos e Seletivos; Em andamento.

Após, será direcionado à página que possui todos os Concursos/Seletivos Públicos e escolher o processo de Ponte Serrada, **ler complementarmente o Edital** e escolher a opção **"INSCRIÇÃO ONLINE"** e seguir o passo-a- passo do formulário eletrônico.

1.1.1. Para candidatos **SEM CADASTRO** no sistema WE DO:

- Assinalar a opção que **declara que leu e concorda com os termos do Edital**;
- Informar o seu CPF e prosseguir com a inscrição;
- Efetuar o preenchimento do formulário eletrônico de inscrição;
- Durante o preenchimento do formulário de inscrição o candidato deverá escolher uma senha de uso pessoal para acessar a área do candidato;
- Efetuar a escolha do cargo o qual pretende concorrer;
- Emitir o boleto bancário e realizar o pagamento da taxa de inscrição.

1.1.2. Para candidatos **COM CADASTRO** no sistema WE DO:

- Assinalar a opção que **declara que leu e concorda com os termos do Edital**;
- Informar o seu CPF e senha pessoal;
- Verificar os dados cadastrais, procedendo com a atualização, se necessário;
- Efetuar a escolha do cargo o qual pretende concorrer;
- Emitir o boleto bancário e realizar o pagamento da taxa de inscrição.

1.2. Candidatos que **PERDERAM/ESQUECERAM** a senha de acesso:

O candidato pode recuperar o acesso através da opção ***"esqueci a minha senha"***,



preenchendo os dados requeridos pelo sistema (CPF e data de nascimento) para recuperação. O envio da nova senha será de forma automática para o e-mail cadastrado pelo candidato. Caso o e-mail informado esteja em desuso ou que as informações (data de nascimento/e-mail) tenham sido cadastradas com algum número/letra equivocados que impossibilite o recebimento do e-mail com a nova senha, o candidato poderá solicitar a recuperação da senha de acesso pelo whatsapp 49 9 9132-3459 ou e-mail contato@wedoconcursos.com.br. Neste caso, o envio da nova senha ocorrerá em até 24 (vinte e quatro) horas, considerando dias úteis.

1.3. É possível alterar o cargo após a finalização da inscrição?

Não é possível!

Mas, o candidato pode cancelar a inscrição e fazer uma nova, em outro cargo, desde que ainda não tenha realizado o pagamento da inscrição que deseja cancelar.

Como proceder:

Antes de realizar o pagamento, caso o candidato deseje concorrer à outro cargo, poderá CANCELAR a sua inscrição e realizar uma nova, com o novo cargo de interesse. O cancelamento é realizado pelo próprio candidato, através da “*área do candidato*” acessando o item “*cancelar inscrição*” que poderá ser realizado somente no período de realização das inscrições.

Atenção: O cancelamento da inscrição é irreversível!

O candidato deverá prestar muita atenção para efetuar o pagamento do boleto bancário gerado para **a inscrição válida do novocargo escolhido.**

1.4. É possível solicitar a devolução da taxa da inscrição?

Não. O valor da taxa de inscrição não será devolvido sob nenhuma hipótese.

2. Pagamento da taxa de inscrição

Para ter a inscrição válida, o candidato deverá efetuar o pagamento do valor de inscrição através do boleto bancário gerado na inscrição, quitando-o em qualquer agência da rede bancária, não sendo admitido depósitos em conta ou transferências, mesmo que identificados.

O candidato é o único responsável por verificar as informações do boleto bancário, bem como por



certificar-se, no ato do pagamento, que o seu boleto foi pago corretamente (linha digitável do boleto deve ser igual à do comprovante de pagamento), inclusive no que diz respeito ao valor correto. Deverá certificar-se também que está realizando o pagamento dentro da data limite destacada no Cronograma de Execução do edital, independente da data final que conste no boleto.



Os candidatos que gerarem o boleto da taxa de inscrição no último dia de pagamento, ou seja, 27 de fevereiro de 2025, **deverão efetuar o pagamento no mesmo dia, independentemente dos dados de vencimento indicados no boleto.** Não serão aceitos pagamentos realizados após dia 27.

Atenção!

A fim de evitar pagamento de boleto fraudado, antes de efetuar o pagamento, o candidato deve verificar os dados constantes no documento, como por exemplo: nome do pagador, nome do beneficiário, valor, os primeiros números constantes no código de barras e o banco, etc.

Caso o candidato encontre informações duvidosas em seu boleto gerado, não deverá realizar o pagamento, comunicando imediatamente à WE DO pelo whatsapp 49 9 9132- 3459 ou e-mail contato@wedoconcursos.com.br

2.1. O que fazer quando não aparece a confirmação do pagamento da taxa de inscrição na área do candidato?

Geralmente os pagamentos são processados (baixados no sistema da WE DO) em 02 (dois) dias úteis após a efetivação do pagamento.

Então, se o pagamento foi realizado nesta janela de tempo, não é necessário entrar em contato com a WE DO ou enviar o comprovante de pagamento, apenas acompanhar pela área do candidato a atualização.

2.1.1. E se passados os 02 (dois) dias úteis e ainda não constar a confirmação do pagamento?

Se isso acontecer, o candidato deverá acompanhar o Anexo do Edital – Cronograma que consta a data de publicação da homologação provisória das inscrições. Nesta data que será publicada a listagem das inscrições confirmadas deverá constar o nome do candidato. Se nesta listagem o nome do candidato não estiver relacionado no rol de inscrições deferidas, deverá interpor recurso



(ver data e horário do período de recursos que constará no Anexo do Cronograma do Edital) e anexar o comprovante de pagamento da inscrição.

3. Divulgação dos dias, horários e locais de prova

É dever do candidato sempre acompanhar todas as publicações inerentes ao Concurso/Seletivo Público escolhido no site da WE DO, inclusive àquele referente à divulgação do dia, horário e locais de prova, bem como a publicação do ato de distribuição de sala. Estas informações estarão disponíveis também na área do candidato, através do ícone **Mais Informações – Imprimir cartão de convocação**.

3.1. Local de prova

Os locais e horário da prova serão divulgados posteriormente à data de homologação das inscrições, conforme cronograma do Edital. É de inteira responsabilidade do candidato a identificação correta de seu local de realização da prova e o comparecimento no horário determinado.

O candidato deve chegar, preferencialmente, **pelo menos 30 (trinta) minutos antes** do horário fixado de fechamento dos portões, com o intuito de localizar a sua sala, assinar a lista de presença e localizar a carteira identificada com seus dados, onde deverá sentar durante a realização da prova. **Após o horário determinado para o fechamento dos portões não será permitido o ingresso de nenhum candidato ao local de prova, independentemente de qualquer alegação.**

3.2. Apresentação de documentos para ingresso na sala de aplicação da prova

Para ingresso na sala de prova, o candidato deverá apresentar documento original, válido, com foto, conforme relacionado no Edital.

O candidato deve apresentar-se portando:

- a) **documento de identidade original**, com foto, válido, que bem o identifique e que esteja em bom estado de conservação e;
- b) **caneta esferográfica de tinta azul ou preta de corpo transparente**, ponta grossa.

Serão aceitos como documentos de identidade: Carteiras e/ou Cédulas de Identidade expedidas pelas Secretarias de Segurança Pública, pelas Forças Armadas, pelo Ministério das Relações Exteriores e



pela Polícia Militar; Cédulas de Identidade fornecidas por Órgãos Públicos ou Conselhos de Classe que, por Lei Federal, são válidos como documento de identidade, como, por exemplo, as Carteiras do CRA, CREA, OAB, CRC, CRM etc.; Passaporte; Carteira de Trabalho e Previdência Social, bem como Carteira Nacional de Habilitação (com fotografia, na forma da Lei nº 9.503/97).

Se o candidato optar em utilizar documento digital permitido em Lei (Ex: CNH, Novo RG) deverá fazê-lo mediante aplicativo oficial do governo e possuir meios de acessá-lo no local de prova. A responsabilidade pelo acesso do documento digital é exclusivamente do candidato. Caso não consiga acessar o documento digital por falta de internet ou outro problema eletrônico, deverá apresentar outro documento físico, listado anteriormente, sob pena de não poder realizar a prova (tanto escrita, quanto prática).

Após apresentar o documento digital ao fiscal na porta da sala, deverá desligar o aparelho e lacrar no envelope leitoso junto com os demais pertences.

Caso o candidato tenha documento de Identidade aberto, avariado ou com foto desatualizada, deverá portar outro documento (dentre os acima citados).

3.3. Acomodação na sala de aplicação de prova

Em cada sala de prova há carteiras identificadas com uma etiqueta contendo o nome do candidato. O candidato deverá localizar a sua carteira de prova a qual não será permitida a sua troca. Candidatos que possuam necessidades especiais para a realização da prova, deverão fazer o pedido antecipado, conforme exigências do Edital. **Não serão acatadas solicitações para utilização de condições especiais no dia da realização da prova**, salvo as previamente requeridas.

3.4. Caneta a ser utilizada na prova

Os candidatos deverão utilizar durante a realização das provas para preenchimento do caderno de prova e cartão-resposta apenas **caneta esferográfica contendo tinta preta ou azul, fabricada em material de corpo transparente**. Não serão fornecidos materiais aos candidatos por parte da organização do Concurso/Seletivo Público. Cada candidato é responsável por trazer o seu material e conferir o funcionamento deste.

Igualmente, o candidato que estiver portando caneta que não seja transparente bem como qualquer outro objeto que não seja permitido no momento da prova, o mesmo será retido pelo fiscal. Não será permitido o uso de lápis, lapiseira ou borracha.



4. Aplicação da prova

4.1. Ingresso à sala de prova

Após identificar a sua sala, o candidato se apresentará ao fiscal da sala portando um dos documentos exigidos no Edital para identificação. O fiscal irá realizar a conferência de seus dados e colher a sua assinatura na Lista de Presença. Neste momento, o candidato deverá entregar ao fiscal quaisquer equipamentos eletrônicos (telefones celulares, tablets, fones, pagers e etc.) desligados bem como chaves, bonés, carteira, relógios e outros objetos não pertinentes a prova. Tais objetos serão acondicionados em envelopes leitosos, lacrados e entregues ao candidato.

É de inteira responsabilidade do candidato desligar os aparelhos eletrônicos bem como quaisquer objetos que possam emitir sinal ou ruído sonoro durante a prova, o que, conforme consta no edital, acarretará na eliminação do mesmo.

O candidato poderá adentrar no local de prova com garrafa de água desde que seja de corpo transparente e não contenha rótulos, (se houver, poderá ser retirado pelo fiscal). Também, não será permitido o ingresso com quaisquer tipos de alimentos (chocolates, balas, bolachas, chicletes, etc). Caso o fiscal identifique, poderá recolher.

Sendo necessário que o candidato entre em sala de prova com bolsas, mochilas ou quaisquer outras sacolas, **as mesmas permanecerão fechadas durante todo o tempo de prova e em local de fácil visualização pelos demais candidatos e fiscal de sala.** Caso o fiscal de sala identifique que o candidato está abrindo tais objetos, recolherá a prova do candidato, que será desclassificado, com a consequente anotação na ata da sala.

Atenção!

Evite levar bolsas, mochilas, equipamentos eletrônicos e quaisquer outros objetos não permitidos para utilização e/ou permanência em sala de prova.

4.2. O que não pode ser utilizado na sala de aplicação de prova?

Relógio individual de qualquer tipo;

Equipamento eletrônico, como calculadora, telefone celular, computador, tablet, reproduzidor de áudio, máquina fotográfica, filmadora, equipamento eletrônico do tipo vestível (como smartwatch, óculos eletrônicos, ponto eletrônico) etc.;

Material impresso ou para anotações;



Corretivo de qualquer material ou espécie;
Caneta hidrográfica ou outras, diferentes de caneta esferográfica;
Caneta marca-texto;
Lápis;
Gorro, boné, chapéu ou similares;
Óculos de sol;
Protetor auricular, fone de ouvido ou similares;
Quaisquer outros materiais estranhos à realização da prova.

4.3. Eliminação do candidato do Processo Seletivo Público

O candidato terá suas provas anuladas e será automaticamente eliminado se durante a realização das provas:

- a)** For surpreendido dando ou recebendo auxílio para a execução das provas (Considera-se como auxílio, facilitar a qualquer outro candidato a visualização de sua prova ou cartão resposta, de forma proposital);
- b)** Utilizar-se de livros, máquinas de calcular ou equipamento similar, dicionário, notas ou impressos que não forem expressamente permitidos ou ainda que for flagrado comunicando-se com outro candidato;
- c)** For surpreendido portando aparelhos eletrônicos ou outros objetos, tais como os listados no edital de abertura;
- d)** Faltar com o devido respeito para com qualquer membro da equipe de aplicação das provas, com as autoridades presentes ou com os(as) demais candidatos(as);
- e)** Fizer anotação de informações relativas às suas respostas no comprovante de inscrição ou em qualquer outro meio que não os permitidos;
- f)** Não entregar o material das provas ao término do tempo destinado para a sua realização;
- g)** Afastar-se da sala, a qualquer tempo, sem o acompanhamento de fiscal;
- h)** Ausentar-se da sala, a qualquer tempo, portando o caderno de provas ou o cartão de resposta;
- i)** Descumprir as instruções contidas no caderno de provas, no cartão-resposta ou no Edital;
- j)** Perturbar, de qualquer modo, a ordem dos trabalhos, comportando-se indevidamente;
- k)** Utilizar ou tentar utilizar meios fraudulentos ou ilegais para obter aprovação própria ou de terceiros em qualquer etapa do concurso público / processo seletivo;
- l)** Não permitir a coleta de sua assinatura;



- m) Não permitir a utilização de varredura eletrônica (detector de metais);
- n) For surpreendido portando anotações em papéis que não os permitidos;
- o) Tiver algum equipamento eletrônico que emita ruído sonoro durante a realização da prova (independentemente de onde estiver acondicionado).

Todo e qualquer evento de eliminação de candidatos será devidamente registrado em ata, com o posterior registro e rubrica de testemunhas.

4.4. Início da prova

O fiscal irá demonstrar a integridade dos envelopes lacrados contendo as provas e os cartões de resposta e solicitará a rubrica por 02 (dois) candidatos que confirmarão a inviolabilidade dos lacres, na qualidade de testemunha. Em seguida, será registrado em ata o número dos lacres e o nome das testemunhas que também farão a assinatura na ata. Ato contínuo, o fiscal irá romper o lacre e iniciar a distribuição das provas, que só poderão ser manuseadas com autorização do fiscal de sala, que ocorrerá após a entrega para todos os candidatos da sala e no horário de início de prova estabelecido no edital. O início do tempo de realização da prova só será computado após a autorização do fiscal de sala para começo da prova.

Os cartões de respostas permanecerão dentro do envelope e serão entregues posteriormente (podendo ser logo após a entrega das provas ou logo após o início da prova).

Atenção!

Todos os fiscais são orientados a não passar qualquer tipo de informação aos candidatos. Todas as informações necessárias para a realização da prova estão dispostas na capa do caderno de provas bem como no cartão de respostas. É dever do candidato ler o edital e o presente manual atentamente para dirimir quaisquer dúvidas a tempo de questioná-las antes da realização da prova, através do e-mail indicado no edital.

5. Caderno de Prova

5.1. Procedimento para verificar qualquer inconformidade na prova e cartão de respostas

Quando autorizado pelo fiscal, o candidato deve conferir, no cartão-resposta, o seu nome, o seu



número de inscrição e o cargo para o qual se inscreveu e deverá examinar se há marcações indevidas no campo destinado às respostas. Também verificará no caderno de prova:

- a) Se faltam folhas;
- b) Se a sequência de questões e o número total de questões está correto;
- c) Se a prova corresponde ao cargo no qual se inscreveu;
- d) Se há imperfeições gráficas que possam causar dúvidas.

Estando todas as informações corretas, o candidato deverá assinar nos locais indicados:

- a) Na primeira folha do caderno de provas.
- b) Na frente do Cartão Resposta, apenas na parte superior no local indicado (assinatura).

Atenção!

Existindo qualquer inconformidade, o candidato deverá imediatamente comunicar o fiscal de sala, antes da liberação de início de prova.

5.2. Uso do caderno de prova

O candidato poderá utilizar o caderno de prova de forma livre, com o intuito de desenvolver as suas respostas, tais como anotações, contas, riscos, enfim, tudo que possa auxiliá-lo a chegar ao resultado final, tanto na frente, como no verso, exceto no gabarito de rascunho.

Atenção!

O cartão-resposta não é parte do caderno de prova e este não deve ser utilizado como rascunho, tampouco riscado, anotado ou assinado, fora dos locais indicados.

5.3. Disponibilidade do caderno de provas

A prova ficará disponível para o candidato somente no período de recursos. Assim, o candidato que tiver o interesse de visualizar o caderno de prova, poderá fazê-lo neste período. Recomenda-se aos candidatos que salve em arquivo próprio a prova para que, após o período de recursos, tenham acesso à mesma.

5.4. Caminho de acesso ao caderno de prova:

> área do candidato



> mais informações

5.5. Provas substituídas, faltantes ou com imperfeições gráficas

Nos casos de eventual falta de prova/material personalizado de aplicação de provas, em razão de falha de impressão ou de equívoco na distribuição de prova/material, a equipe da WE DO tem a prerrogativa para entregar ao candidato prova/material reserva não personalizada eletronicamente, o que será registrado na Ata de sala. As provas serão submetidas à verificação por candidatos e/ou membros da Comissão Especial do Concurso/Seletivo que atestarão a idoneidade destas provas, sendo registrado em Ata os seus respectivos nomes e assinaturas.

6. Preenchimento do cartão de resposta

As questões serão de cunho objetiva apresentadas com 4 (quatro) alternativas de resposta (de “A” a “D”) das quais apenas 1 (uma) é correta em relação ao enunciado. O candidato deverá escolher a resposta, preenchendo totalmente o campo, para possibilitar a correção por leitura óptica, conforme exemplo abaixo. Em hipótese alguma haverá substituição do cartão- resposta por erro de preenchimento ou qualquer dano causado pelo candidato.

O candidato deverá preencher completamente o espaço de resposta, para possibilitar a leitura óptica, conforme exemplo:

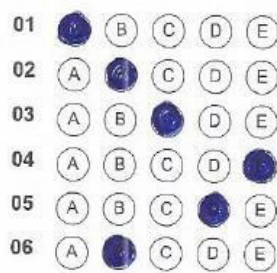

Observação: Esta imagem é meramente ilustrativa, o objetivo é tão somente demonstrar o método de preenchimento.

Atenção!

Marcações com “X”, marcações mal preenchidas e/ou incompletas, não possibilitam a correta leitura e correção, invalidando a questão.



6.1. Preenchimento incorreto do cartão de resposta

Na correção da prova objetiva será atribuída nota zero às questões não assinaladas no cartão-resposta; ou que contenham mais de uma resposta, emendas; ou que contenham rasuras, bem como, aquelas cuja resposta não coincida com o gabarito oficial.

6.2. Assinatura do cartão de resposta

O candidato deverá assinar seu cartão resposta apenas no local indicado para a assinatura na parte frontal do cartão resposta, dentro do limite do quadro, conforme exemplo baixo:

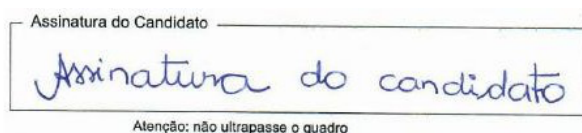

A assinatura do Cartão Resposta no local adequado é de responsabilidade exclusiva do candidato, sendo que o fiscal não orientará da assinatura no momento da entrega da prova pelo candidato.

O preenchimento correto do cartão resposta (marcações) e a assinatura do cartão resposta (no local adequado) são de responsabilidade exclusiva do candidato, **não sendo atribuição do fiscal de sala indicar ou opinar acerca do correto preenchimento das respostas, do correto local da assinatura ou indicar ausência da assinatura.**

6.3. Identificação do tipo de prova no cartão de respostas

Ao receber a folha de respostas, o candidato deverá identificar qual é o seu tipo de prova, que lhe foi designado, pintando completamente a opção numérica que conterà os tipos de prova (se tipo 1, tipo 2 ou tipo 3). Para tal, o candidato, deverá consultar a capa da prova onde constará a indicação do tipo ao qual a prova recebida pertence.

Exemplo: se o candidato receber uma prova com a identificação como sendo **TIPO 1**, deverá pintar completamente o quadrado na folha de respostas do numeral 1.

Tela da folha de respostas que o candidato deverá pintar completamente a opção de sua prova:

Tipo de Prova 2 3



6.4. Identificação da folha de respostas

As folhas de respostas serão desidentificadas. Assim, ao receber o material, o candidato deverá conferir se o número de inscrição localizado bem acima da folha de respostas corresponde ao seu número de inscrição.

Esta informação constará na etiqueta da carteira, que estará colada no canto superior.

7. Uso dos sanitários no local de prova

Antes do início da prova: Os candidatos poderão utilizar livremente os sanitários, antes de seu ingresso em sala de prova. Após assinada a lista de presença e ingressado na sala de prova, não será permitido o uso dos sanitários, devendo aguardar o procedimento de prova.

Após o início da prova: É permitida o uso dos sanitários após 30 minutos do início da prova. O candidato deverá aguardar em sua carteira até a autorização do fiscal de prova e será acompanhado pelo fiscal de corredor e será submetido à varredura eletrônica (detector de metal) antes do uso de sanitários. A recusa ou não permissão da varredura eletrônica (detector de metal) implicará na eliminação do candidato do Concurso/Seletivo Público, bem como a posse de qualquer equipamento eletrônico, mesmo que desligado.

Após o término da prova: Não será permitido o uso dos sanitários.

8. Encerramento de aplicação de prova

Quando restarem apenas 03 (três) candidatos em sala de prova, mesmo que terminem a prova antes, terão que aguardar os demais para participarem do procedimento de encerramento de prova, que consiste nas seguintes etapas:

- a) Os candidatos **rubricarão o verso de todos os Cartões de Respostas**, inclusive dos ausentes;
- b) **Realizarão a contagem** do número de cartões de resposta e das provas que deverá ser condizente com o constante na lista de presença, inclusive o número de ausentes;
- c) **Farão a conferência do preenchimento da Ata** de encerramento ao que concerne horário e início e término de prova, numeração de lacres, total de candidatos presentes e ausentes, ocorrências registradas durante a prova (se houver) e assinar.
- d) **Rubricarão os envelopes** contendo as provas e os cartões de respostas.



A recusa de qualquer dos últimos 03 (três) candidatos em permanecer para os procedimentos de encerramento de prova acarretará na eliminação do candidato, com a consequente anotação em Ata.

8.1. Saídas da sala de prova

Antes do início da prova:

Após assinar a lista de presença e identificar sua carteira não é permitido ao candidato ausentar-se da sala de prova. O candidato que por ventura vier a se retirar da sala de prova, durante este período, será considerado desistente e será eliminado do Concurso/Seletivo.

Após o início da prova:

É permitida a saída do candidato da sala de prova após 30 (trinta) minutos do início da avaliação, para coneação dos sanitários, podendo inclusive, ser submetido a varredura eletrônica (detector de metal). A recusa ou não permissão da varredura eletrônica (detector de metal) implicará na sua eliminação do candidato do Concurso/Seletivo Público. A saída do candidato se dará mediante autorização do fiscal de prova e será acompanhado pelo fiscal de corredor

É permitida a saída do candidato da sala de prova, para entrega de prova, após 60 minutos do início da avaliação. A saída do candidato se dará mediante autorização do fiscal de prova.

No encerramento da prova:

O candidato ao finalizar a prova, deverá entregar ao fiscal o cartão de resposta. A entrega do material e a retirada definitiva da sala só serão permitidas após horário definido no edital, podendo ser de 30 ou 60 minutos do início da prova (conforme estipulado no Edital). **Os 3 (três) últimos candidatos de cada sala somente poderão entregar as respectivas provas e retirar-se do local simultaneamente, devendo rubricar o verso de todos os cartões resposta, assinar as atas de prova e os lacres dos envelopes contendo os cartões resposta.**

Atenção!

A abertura dos sacos leitosos com os pertences pessoais pelo candidato não poderá ser feita dentro dos locais de prova (entende-se por local de prova todo o complexo escolar onde estiver sendo realizado o certame).



9. Gabarito Provisório

O gabarito provisório da prova objetiva será divulgado na internet, no endereço eletrônico <http://www.wedoconcursos.com.br>, na área destinada ao respectivo Processo Seletivo Público, na data prevista em Edital, observado o horário oficial de Brasília/DF.

10. Recursos

O candidato que desejar interpor recursos disporá dos prazos previstos no Cronograma do Edital, apresentando este, pelos meios e formatos estabelecidos.

Para ingressar com um recurso, o candidato deve:

Acessar a **“Área do Candidato”**, informando o seu CPF e senha pessoal. No canto superior à esquerda da área do candidato, acessar o item **“recursos”** e identificar nos tipos de recursos listados sobre qual deseja incorrer, clicando na descrição do tipo de recurso. Automaticamente abrirá uma nova janela com a opção **“Novo Recurso: para criar um novo recurso, clique aqui”**. Ato contínuo, o candidato deverá escrever as suas razões, nos termos do Edital. Também, há a opção de anexar um arquivo, através do cone **“enviar arquivo”**. Ato contínuo, o candidato deverá ir na opção **“enviar”** e seu recurso será enviado à Banca.

Importante: O não preenchimento adequado do recurso ou a apresentação intempestiva acarretará no seu indeferimento, sem a apreciação de mérito.

11. Impugnação do Edital

Para realizar a impugnação dos itens do Edital, o candidato deverá:

Localizar, no *site*, a aba do Menu “Concursos e Seletivos”, “em andamento” e localizar o “link” correlato ao Processo Seletivo Público de Ponte Serrada.

Ato contínuo, o candidato deverá clicar no botão “mais informações”; “impugnação contra o edital”; digitar seu número de CPF e outros dados solicitados; e “continuar” preenchendo total e corretamente o formulário apresentado os documentos e aportes necessários, com a indicação da legislação em que ampara os seus argumentos.



Impugnação realizada sem indicação de legislação ou com argumentos meramente opinativos não serão reconhecidos, sendo o pleito indeferido sem análise de mérito.

12. Chamamento dos candidatos aprovados

Certamente esta é a fase mais esperada pelos candidatos!

Importante lembrar que após a publicação da Classificação Final (último ato publicado pela WE DO), todo o processo inerente à convocação dos aprovados será efetuado unicamente sob responsabilidade do ente público.

Ao ser convocado, o candidato deverá apresentar todos os documentos exigidos no edital, além de exames, laudos e testes de saúde física e mental para poder comprovar sua capacidade para o exercício do cargo público.

Este é um momento muito importante, porque a ausência de algum documento, laudo ou exame pode comprometer a posse.

Na eventual divergência de informação entre este material e o Edital do Processo Seletivo Público de Ponte Serrada, prevalecerá a informação constante no Edital.

ANEXO I

EDITAL PUBLICADO

Prezado(a) Candidato(a),

No anexo a seguir, encontra-se o edital publicado em 29/01/2025. Cumpre informar que poderão ocorrer alterações no referido edital. Sendo assim, recomenda-se que as publicações subsequentes sejam acompanhadas regularmente por meio da página

oficial do certame, acessível através do seguinte link

<https://wedoconcursos.selecao.net.br/informacoes/96/>



Diário Oficial
Municípios de Santa Catarina

Quarta-feira, 29 de janeiro de 2025 às 07:34, Florianópolis - SC

PUBLICAÇÃO

Nº 6823230: PROCESSO SELETIVO 002/2025

ENTIDADE

Prefeitura municipal de Ponte Serrada

MUNICÍPIO

Ponte Serrada



<https://www.diariomunicipal.sc.gov.br/?q=id:6823230>

CIGA - Consórcio de Inovação na Gestão Pública
Rua Gen. Liberato Bittencourt, n.º 1885 - Sala 102, Canto - CEP 88070-800 - Florianópolis / SC
<https://www.diariomunicipal.sc.gov.br>



Assinado Digitalmente por Consórcio de Inovação na Gestão Pública Municipal - CIGA



EDITAL DE PROCESSO SELETIVO N.º 02/2025

O **Município de Ponte Serrada**, Estado de Santa Catarina, neste ato representado pelo Prefeito Municipal, no uso de suas atribuições legais, em cumprimento ao que determina a Constituição Federal de 1988, Art. 37, II, combinado com a Lei Orgânica Municipal, Lei Complementar Municipal n.º 22/2003, Lei Complementar Municipal n.º 80/2007, Lei Complementar Municipal n.º 81/2007, Lei Complementar Municipal n.º 138/2013, Lei Complementar Municipal n.º 270/2023 e suas alterações posteriores, bem como demais disposições legais aplicáveis à espécie, torna público que estarão abertas as inscrições para o **PROCESSO SELETIVO PÚBLICO** para o ingresso no quadro temporário para o Executivo Municipal, de acordo com as seguintes disposições deste Edital.

1. DAS DISPOSIÇÕES PRELIMINARES:

1.1. O Processo Seletivo Público será realizado sob a responsabilidade da empresa **WE DO CONCURSOS**, com sede administrativa localizada na Rua Rio de Janeiro, 243 - sala 802, Centro, Belo Horizonte, Minas Gerais, endereço eletrônico: www.wedoconcursos.com.br e e-mail: contato@wedoconcursos.com.br, sob a supervisão da Comissão Especial do Processo Seletivo Público, a ser nomeada para este fim.

1.2. O Processo Seletivo Público terá **caráter eliminatório e classificatório com prova escrita objetiva, de títulos e prática, conforme cada cargo.**

1.3. O Processo Seletivo Público se destina a formação de cadastro de reserva para o Executivo Municipal.

1.3.1. No que tange ao Cadastro de Reserva, este constitui somente e tão somente, uma expectativa de direito do candidato selecionado, no período de validade da seleção.

1.4. A vaga, número de vagas, nível de escolaridade (requisitos mínimos para assumir o cargo), vencimentos, carga horária e tipo de prova seguem dispostos no quadro a seguir:

VAGAS DE NÍVEL ALFABETIZADO						
Nº	Vaga	Nº de vagas	Requisitos para assumir o cargo Escolaridade	Vencimentos	Carga horária	Tipo de prova
1	Agente de Serviços Gerais	CR*	Alfabetização	1.518,00	40	Objetiva
2	Motorista	CR*	Alfabetização e habilitação categoria "D" ou superior	2.150,48	40	Objetiva e Prática
3	Motorista Ambulância	CR*	Alfabetização e habilitação categoria "D" ou superior	2.437,24	40	Objetiva e Prática
4	Operador de Rolo Compactador	CR*	Alfabetização e habilitação categoria "C" ou superior	2.526,10	40	Objetiva e Prática
5	Vigia	CR*	Alfabetização	1.734,26	40	Objetiva
6	Agente de Manutenção e Construção	CR*	Alfabetização	1.528,71	40	Objetiva

VAGAS DE NÍVEL MÉDIO						
Nº	Vaga	Nº de vagas	Requisitos para assumir o cargo Escolaridade	Vencimentos	Carga horária	Tipo de prova
7	Agente Educacional	CR*	Ensino Médio Completo.	1.734,26	40	Objetiva
8	Atendente de Farmácia	CR*	Ensino Médio Completo e Curso de Auxiliar/Atendente de Farmácia com no mínimo 240 horas.	2.348,70	40	Objetiva





ESTADO DE SANTA CATARINA
MUNICÍPIO DE PONTE SERRADA
PROCESSO SELETIVO PÚBLICO N.º 02/2025



9	Monitor 40h	CR*	Ensino Médio Completo	2.196,74	40	Objetiva
10	Monitor 20h	CR*	Ensino Médio Completo	1.098,41	20	Objetiva
11	Fiscal Fazendário	CR*	Ensino Médio Completo	2.375,74	40	Objetiva

VAGAS DE NÍVEL SUPERIOR						
Nº	Cargo	Nº de vagas	Requisitos para assumir o cargo Escolaridade	Vencimentos	Carga horária	Tipo de prova
12	Professor Anos Iniciais	CR*	Habilitado: Diploma e Histórico Escolar de Conclusão de Curso de Licenciatura Plena em Pedagogia; ou curso de Licenciatura Plena em Pedagogia Séries Iniciais.	1.526,15	20	Objetiva e Títulos
13	Professor Anos Iniciais	CR*	Não Habilitado: Certidão de Frequência a partir da 5ª fase de Licenciatura Plena em Pedagogia; ou Certidão de Frequência da 5ª fase de Licenciatura Plena em Pedagogia Séries Iniciais.	1.169,18	20	Objetiva e Títulos
14	Professor Educação Infantil	CR*	Habilitado: Diploma e Histórico Escolar de Conclusão de Curso de Licenciatura Plena em Pedagogia; ou curso de Educação Infantil.	1.526,15	20	Objetiva e Títulos
15	Professor Educação Infantil	CR*	Não Habilitado: Certidão de Frequência a partir da 5ª fase de Licenciatura Plena em Pedagogia; ou Certidão de Frequência da 5ª fase de Licenciatura Plena em Educação Infantil.	1.169,18	20	Objetiva e Títulos
16	Professor de Artes	CR*	Habilitado: Diploma e Histórico Escolar de Conclusão de Licenciatura Plena ou Curso de Licenciatura em Educação Artística; ou Curso de Licenciatura Plena em Artes; ou Curso de Licenciatura Plena em Artes Visuais.	763,07	10	Objetiva e Títulos
17	Professor de Artes	CR*	Não Habilitado: Certidão de Frequência a partir da 5ª fase de Licenciatura Plena ou Curso de Licenciatura em Educação Artística; ou Certidão de Frequência a partir da 5ª fase de Licenciatura Plena em Artes; ou Certidão de Frequência a partir da 5ª fase de Licenciatura Plena em Artes Visuais.	584,59	10	Objetiva e Títulos
18	Professor Ciências	CR*	Habilitado: Diploma e Histórico Escolar de Conclusão de Licenciatura Plena em Ciências	1.526,15	20	Objetiva e Títulos
19	Professor Ciências	CR*	Não Habilitado: Certidão de Frequência a partir da 5ª fase de Licenciatura Plena em Ciências	1.169,18	20	





ESTADO DE SANTA CATARINA
MUNICÍPIO DE PONTE SERRADA
PROCESSO SELETIVO PÚBLICO N.º 02/2025



20	Professor Ensino Religioso	CR*	Habilitado: Diploma e Histórico Escolar de Conclusão de Curso de Licenciatura Plena em Ensino Religioso; ou curso de Licenciatura em Filosofia com habilitação em Ensino Religioso.	763,07	10	Objetiva e Títulos
21	Professor Ensino Religioso	CR*	Não Habilitado: Certidão de Frequência a partir da 5ª fase de Licenciatura Plena em Ensino Religioso; ou Certidão de Frequência a partir da 5ª fase de Licenciatura em Filosofia com habilitação em Ensino Religioso.	584,59	10	Objetiva e Títulos
22	Professor Língua Portuguesa	CR*	Habilitado: Diploma e Histórico Escolar de Conclusão de Curso de Licenciatura Plena em Letras Portugêses.	1.526,15	20	Objetiva e Títulos
23	Professor Língua Portuguesa	CR*	Não Habilitado: Certidão de Frequência a partir da 5ª fase de Licenciatura Plena em Letras Portugêses	1.169,18	20	Objetiva e Títulos
24	Professor História	CR*	Habilitado: Diploma e Histórico Escolar de Conclusão de Curso de Licenciatura Plena em História; ou de Curso de Licenciatura em Estudos Sociais com habilitação em História.	1.526,15	20	Objetiva e Títulos
25	Professor História	CR*	Não Habilitado: Certidão de Frequência a partir da 5ª fase de Licenciatura Plena em História; ou Certidão de Frequência a partir da 5ª fase de Licenciatura em Estudos Sociais com habilitação em História.	1.169,18	20	Objetiva e Títulos
26	Professor Educação Física	CR*	Diploma e Histórico Escolar de Conclusão de Curso de Licenciatura Plena em Educação Física e registro no CREF.	1.526,15	20	Objetiva e Títulos
27	Professor Língua Inglesa	CR*	Habilitado: Diploma e Histórico Escolar de Conclusão de Curso de Licenciatura em Letras Inglês.	1.526,15	20	Objetiva e Títulos
28	Professor Língua Inglesa	CR*	Não Habilitado: Certidão de Frequência a partir da 5ª fase de Licenciatura em Letras Inglês	1.169,18	20	Objetiva e Títulos
29	Professor Matemática	CR*	Habilitado: Diploma e Histórico Escolar de Conclusão de Curso de Licenciatura Plena em Matemática; ou de Curso de Licenciatura em Ciências com habilitação em Matemática.	1.526,15	20	Objetiva e Títulos
30	Professor Matemática	CR*	Não Habilitado: Certidão de Frequência a partir da 5ª fase de Licenciatura Plena em Matemática; ou Certidão de Frequência a partir da 5ª fase de Licenciatura em Ciência com	1.169,18	20	Objetiva e Títulos





ESTADO DE SANTA CATARINA
MUNICÍPIO DE PONTE SERRADA
PROCESSO SELETIVO PÚBLICO N.º 02/2025



			habilitação em Matemática.			
31	Professor Geografia	CR*	Habilitado: Diploma e Histórico Escolar de Conclusão de Curso de Licenciatura Plena em Geografia; ou curso de Licenciatura em Estudos Sociais com habilitação em Geografia.	1.526,15	20	Objetiva e Títulos
32	Professor Geografia	CR*	Não Habilitado: Certidão de Frequência a partir da 5ª fase de Licenciatura Plena em Geografia; ou Certidão de Frequência a partir da 5ª fase de Licenciatura em Estudos Sociais com habilitação em Geografia.	1.169,18	20	Objetiva e Títulos
33	Segundo Professor de Turma	CR*	Habilitado: Diploma e Histórico Escolar de Conclusão de Curso de Licenciatura em Educação Especial; ou Curso de Licenciatura Plena em Pedagogia com Habilitação em Educação Especial ou Curso de Complementação Pedagógica em Educação Especial; ou Curso de Licenciatura em Pedagogia com pós-graduação Lato ou Scripto Sensu em Educação Especial ou Educação Inclusiva.	1.526,15	20	Objetiva e Títulos
34	Segundo Professor de Turma	CR*	Não Habilitado: Certidão de Frequência a partir da 5ª fase de Licenciatura em Educação Especial; ou Certidão de Frequência a partir da 5ª fase de Licenciatura Plena em Pedagogia com Habilitação em Educação Especial ou Curso de Complementação Pedagógica em Educação Especial.	1.169,18	20	Objetiva e Títulos
35	Psicólogo	CR*	Formação em curso superior, segundo a especialidade do cargo e registro junto ao respectivo Conselho Profissional	4.319,93	40	Objetiva
36	Farmacêutico	CR*	Formação em curso superior, segundo a especialidade do cargo e registro junto ao respectivo Conselho Profissional	4.535,54	40	Objetiva
37	Nutricionista	CR*	Formação em curso superior, segundo a especialidade do cargo e registro junto ao respectivo Conselho Profissional	2.495,58	20	Objetiva
38	Odontólogo (40h)	CR*	Formação em curso superior, segundo a especialidade do cargo e registro junto ao respectivo Conselho Profissional	10.448,80	40	Objetiva
39	Odontólogo (20h)	CR*	Formação em curso superior, segundo a especialidade do cargo e registro junto ao respectivo	5.224,37	20	Objetiva





			Conselho Profissional			
--	--	--	-----------------------	--	--	--

Legendas utilizadas:

CR*Cadastro Reserva.

** Complementação Piso Nacional Magistério

1.5. O regime de contratação dos cargos previstos neste Edital será ESTATUTÁRIO – REGIME GERAL PREVIDÊNCIA SOCIAL.

1.6. O valor para inscrição será de:

NÍVEL DE ESCOLARIDADE	VALOR
Alfabetizado	R\$ 50,00
Ensino Médio	R\$ 60,00
Ensino Superior	R\$ 80,00

1.7. A habilitação ao cargo deverá ser comprovada no momento de sua admissão/convocação.

1.8. As atribuições e funções inerentes ao cargo estão detalhadas no **ANEXO I**.

2. DA DIVULGAÇÃO:

2.1. A divulgação oficial do Edital de Abertura, será efetuada através de publicação nos seguintes locais: no site da **WE DO CONCURSOS**, no endereço <http://www.wedoconcursos.com.br> no site do Município, no endereço <https://www.ponteserrada.sc.gov.br> e no Diário Oficial dos Municípios de Santa Catarina, no endereço <https://www.diariomunicipal.sc.gov.br/site>.

2.2. Os demais editais, convocações, avisos e resultados referentes à realização deste Processo Seletivo Público serão divulgados no site <http://www.wedoconcursos.com.br> e <https://www.ponteserrada.sc.gov.br> sendo de inteira responsabilidade do candidato o seu acompanhamento, não podendo ser alegada qualquer espécie de desconhecimento.

2.3. Respeitando a Lei nº 13.709/2018, denominada Lei Geral de Proteção de Dados – LGPD, todos os atos e resultados deste certame serão divulgados pela identificação do **Número de Inscrição e Nome do Candidato**.

2.4. As publicações são realizadas de acordo com as datas e prazos listados no **Anexo III – Cronograma**.

2.4.1. O cronograma é uma previsão e poderá sofrer alterações, dependendo do número de inscritos, de recursos, intempéries e por decisão da Comissão Especial do Processo Seletivo Público e da Comissão da WE DO sendo de total responsabilidade do candidato acompanhar suas alterações nos meios de divulgação do certame, previstos neste capítulo, não cabendo qualquer tipo de reembolso ou restituição ao candidato, em virtude de alteração de qualquer data inicialmente prevista.

2.4.2. O candidato assume a responsabilidade exclusiva de monitorar no portal eletrônico www.wedoconcursos.com.br as datas limites para divulgação dos procedimentos, em consonância com o cronograma anexado ao edital, independente se há fixação de data específica ou prazo diário. Não serão aceitos quaisquer tipos de protocolo intempestivo, assim como não se considerará válida a justificativa de ignorância quanto ao término dos prazos designados no cronograma do edital ou em quaisquer atos subsequentemente divulgados.

2.5. É de única e exclusiva responsabilidade do candidato acompanhar todos os atos oficiais deste Processo Seletivo Público através de veiculação prevista nos **Itens 2.1 e 2.2** deste Edital.





3. DA INSCRIÇÃO:

3.1. Para participar do Processo Seletivo Público o candidato deverá inscrever-se e seguir estritamente as normas deste Edital que declara conhecer e concordar com todos os requisitos necessários à habilitação no cargo, bem como se compromete a acompanhar e tomar conhecimento de quaisquer outros avisos, erratas ou comunicados publicados nos meios definidos no **Item 2** deste Edital, dos quais não poderá alegar desconhecimento.

3.2. O candidato que se inscrever no cargo para o qual não cumpra os requisitos de habilitação, no momento de sua convocação, independentemente de seu desempenho na prova realizada, estará automaticamente desclassificado, não cabendo direito adquirido, tampouco se vier a obtê-lo em prazos posteriores à sua convocação.

3.3. **As inscrições serão realizadas somente no período definido no ANEXO III.**

3.4. As inscrições serão efetuadas **unicamente** VIA INTERNET, através do site www.wedoconcursos.com.br e, para inscrever-se, o candidato deverá:

3.4.1. *Acessar o site www.wedoconcursos.com.br durante o período de inscrição, descrito no Anexo III deste edital;*

3.4.2. *Localizar, no site, a aba do Menu “em andamento” e localizar o “link” correlato ao Processo Seletivo Público do Município de Ponte Serrada;*

3.4.3. ***Ler completamente o Edital; clicar no botão “inscrição on-line”; declarar que leu e que concorda com os termos do edital e clicar em “continuar”; neste momento, o candidato será direcionado ao campo LOGIN, onde deverá digitar seu número de CPF e outros dados solicitados; preencher total e corretamente o formulário fazendo a opção pelo cargo o qual pretende concorrer, tendo certeza de que cumpre todos os requisitos de habilitação para o cargo escolhido, sob pena de desclassificação. Se for o caso, seguir as orientações da página quanto ao upload dos documentos que devem ser entregues no período de inscrições; enviar a solicitação; emitir o boleto para pagamento da taxa, nos termos do item 3.12 deste edital.***

3.5. **Não será permitido alterar o cargo após a realização da inscrição.**

3.6. O candidato é responsável pelas informações do formulário de inscrição, arcando com as consequências de eventuais erros de seu preenchimento.

3.7. Não haverá outro prazo e nem outra forma de recebimento de inscrições que não a estipulada neste capítulo, ao passo que o candidato NÃO deve tentar se inscrever fora dos prazos nem por outros meios, tampouco remeter à **WE DO CONCURSOS** quaisquer documentos para fins de inscrição, devendo preencher seus dados no formulário eletrônico de inscrição **com bastante atenção e dentro do prazo estipulado.**

3.8. Ao prestar as informações relativamente à **condição de jurado ou serviços prestados junto a Justiça Eleitoral, nos termos do art. 1º, inciso II, da Lei Estadual n.º 17.998/20**, além de se identificar por ocasião da inscrição, deverá também o anexar o devido comprovante na área do candidato conforme disposto no **item 12.5 e subitens** sob pena de não ser reconhecido para título de desempate.

3.9. Para realização da inscrição, é imprescindível que o candidato possua documento de identidade e esteja regularmente inscrito no Cadastro de Pessoa Física – CPF. O candidato que estiver com o RG desatualizado, ou, ainda, que não possuir RG e CPF, deverá solicitar a regularização e/ou emissão do documento nos postos credenciados (Banco do Brasil, Caixa Econômica Federal, Correios ou Receita Federal), em tempo de conseguir o registro e o respectivo número antes do término do período de inscrições. Não serão aceitas inscrições com falta de preenchimento de documentos.

3.9.1. É obrigatória a informação do e-mail do candidato no formulário de inscrição.





3.10. Durante toda a validade, e, no que diz respeito ao certame, especificamente, o candidato deverá **utilizar o mesmo documento de identidade** utilizado para a realização da inscrição, **inclusive no que diz respeito ao ingresso às provas.**

3.11. Para confirmar a sua inscrição, o candidato deverá efetuar o pagamento da inscrição através do boleto bancário, quitando-o em qualquer agência da rede bancária no valor da inscrição, até a data estabelecida no **Anexo III**.

3.12. Para o pagamento do valor de inscrição deverá ser utilizado o boleto bancário gerado na inscrição, não sendo admitido depósitos em conta, ou transferências via PIX, mesmo que identificados.

3.13. A fim de evitar pagamento de boleto fraudado, antes de efetuar o pagamento, o candidato deve verificar os primeiros números constantes no código de barras e o banco.

3.14. O candidato é o único responsável por conhecer e respeitar os horários limites de cada instituição recebedora (com relação ao processamento do pagamento), quer seja pelo modo presencial (agências bancárias, casas lotéricas, entre outros locais de recebimento de boletos de pagamento), quer seja pelo modo virtual (internet ou caixas eletrônicos), de forma a garantir que o seu pagamento seja processado pelo sistema bancário dentro do último dia de pagamento, conforme estabelecido no Cronograma de Execução deste edital.

3.15. Pagamentos cuja operação bancária for realizada no último dia de pagamento, mas que constarem no arquivo de troca de informações entre Bancos e Empresas com data do pagamento posterior àquela data, ensejarão a não homologação da inscrição. Sendo assim, a fim de garantir a homologação da sua inscrição, os candidatos devem:

*a) realizar o pagamento do boleto durante o horário bancário, sobretudo no último dia do prazo estabelecido do **Anexo III** que trata do Cronograma;*

b) evitar utilizar-se de meios alternativos de pagamento como carteiras virtuais, pois, nesses casos, o pagamento geralmente não é efetuado no mesmo dia, levando ao indeferimento da inscrição;

c) evitar optar pela modalidade de agendamento de pagamento.

3.16. O candidato é o único responsável por verificar as informações do boleto bancário, bem como por certificar-se, no ato do pagamento, que o seu boleto foi pago corretamente (linha digitável do boleto deve ser igual à do comprovante de pagamento), inclusive no que diz respeito ao valor correto. **Deverá certificar-se também que está realizando o pagamento dentro da data limite destacada no Cronograma de Execução deste edital.** O boleto bancário pago será o registro provisório de inscrição, devendo ser conservado pelo candidato.

3.16.1. Neste interim, caso o boleto emitido contenha data final de pagamento após da data prevista no **Anexo III** do presente edital, o **candidato deverá considerar a data prevista Cronograma de Execução como data limite de pagamento.**

3.16.2. Os candidatos que gerarem o boleto da taxa de inscrição no último dia de pagamento, ou seja, 27 de fevereiro de 2025, **deverão efetuar o pagamento no mesmo dia**, independentemente dos dados de vencimento indicados no boleto. Não serão aceitos pagamentos realizados após dia 27.

3.17. O pagamento deverá ser realizado no boleto bancário gerado **para a inscrição válida do cargo escolhido pelo candidato.**

3.17.1. Não será admitido boleto pago de inscrição cancelada ou troca de inscrição após o pagamento.

3.18. Em nenhuma hipótese haverá devolução/reembolso de valores pagos a título de taxa de inscrição, mesmo que haja desistência de prestar o Processo Seletivo Público pelo candidato ou erro de qualquer natureza (data de pagamento, valor de pagamento, compensação, vaga inscrita, etc.). Da mesma forma que





não será restituído em hipótese alguma, valores pagos em duplicidade (mais de um pagamento para a mesma inscrição); de inscrição cancelada pelo próprio candidato.

3.19. O candidato deverá evitar utilizar meios alternativos de pagamento como carteiras virtuais, envelopes, etc. pois, em alguns casos, o pagamento não é processado de imediato, podendo ocasionar o registro de pagamento vencido quando a entidade efetivamente faz a compensação na conta do beneficiário do boleto.

3.20. O candidato é o único responsável por garantir que o seu pagamento seja processado dentro do último dia de pagamento.

3.21. O pagamento da taxa de inscrição realizado no último dia, que resulte em processamento do pagamento em data posterior ao último dia de pagamento previsto no cronograma, ensejará a não homologação da referida inscrição. Em hipótese alguma, haverá a homologação de inscrição cujo pagamento foi processado com data posterior à data prevista, no cronograma deste edital, como último dia de pagamento.

3.22. Antes do recolhimento do valor da inscrição, o candidato deverá certificar-se de que preenche todos os requisitos exigidos para ser admitido ao cargo, se aprovado, bem como se está efetuando o pagamento do boleto referente à **inscrição válida do cargo escolhido** pois o valor recolhido não será restituído em hipótese alguma.

3.23. Caso o candidato deseje concorrer à outra cargo/vaga, poderá realizar o cancelamento de sua inscrição. Contudo, somente é possível se o candidato ainda não estiver efetuado o pagamento da primeira inscrição (a que será cancelada).

3.23.1. O cancelamento é realizado pelo próprio candidato, através da "área do candidato", utilizando a opção "cancelar inscrição". Este é um procedimento irreversível, sem possibilidade de reversão, que deverá ocorrer no período de realização das inscrições, no prazo descrito do **Anexo III – Cronograma**.

3.24. Os candidatos interessados na isenção, vaga PcD, atendimento especial para a realização das provas, ou, ainda, interessados em utilizar o direito de preferência pelo efetivo exercício da função de jurado e mesário para fins de desempate, deverão verificar o capítulo próprio deste edital, para as providências quanto à solicitação.

3.25. Em relação aos casos listados no item anterior **não haverá outra forma nem outro prazo de recebimento de solicitação e documentação que não a estipulada nos capítulos específicos** deste edital, para cada caso. Solicitações enviadas por meio diverso do estabelecido, intempestivas, condicionais, fora dos padrões, com falta total ou parcial de dados ou documentos, com erro de preenchimento, foto ou de envio de documento que comprove a condição que dá direito ao deferimento de qualquer solicitação realizada implica indeferimento do pedido, mesmo que o candidato haja marcado o campo relativo, caso houver, no formulário eletrônico de inscrição.

3.25.1. A documentação comprobatória para concorrer às vagas reservadas a Pessoas com Deficiência (PcD), condição especial para realizar a prova, condição de jurado ou pedido de isenção deverá ser anexada **exclusivamente** no campo específico destinado a esse fim no formulário eletrônico de inscrição. Documentos anexados em campos destinados a outros fins, como "Condição de Jurado anexada erroneamente no campo de vaga PcD" ou outros, **não serão considerados**, impossibilitando a análise do pedido, **em virtude de restrições do sistema**.

3.26. A solicitação do candidato e/ou o deferimento de qualquer solicitação relacionada a uma inscrição ou certame **não se comunica automaticamente a outras inscrições e/ou certames do candidato**. É imprescindível que este cumpra todos os requisitos exigidos para cada caso, em cada inscrição realizada. É importante ressaltar que a inobservância de qualquer disposição implicará no indeferimento da solicitação.





3.27. Para os candidatos amparados pelo Decreto Federal nº 8.727/16 – identificação pelo nome social: fica assegurado o direito à escolha de tratamento nominal e identificação por meio do seu nome social, desde que solicitado durante o período de inscrições. Após concluir a inscrição utilizando seu nome civil, o candidato deverá clicar em “*enviar solicitação de atendimento pelo nome social*”, informando seu nome social e demais informações necessárias em campo próprio, conforme orientações da página, sob pena de ser identificado pelo nome civil.

3.27.1. É obrigatório o envio do Formulário de nome social (**Anexo V**) e o documento de identidade do nome civil e do nome social.

3.28. Todas as demais solicitações realizadas até a homologação das inscrições deverão ser realizadas mediante o fornecimento do nome civil, conforme documento de identificação oficial. O candidato fica desde logo ciente de que deferida a solicitação e homologada a inscrição com o seu nome social, tal nome será o único divulgado em toda e qualquer publicação relativa ao certame, durante toda a validade do mesmo.

3.29. Será indeferida/cancelada a inscrição do candidato que:

- a) *Prestar declarações falsas, inexatas, adulterar qualquer documento informado ou apresentado ou que não satisfizer as condições estabelecidas neste Edital;*
- b) ***Não efetuar o pagamento do valor de inscrição na forma e prazos previstos neste Edital;***
- c) *Efetuar pagamento em valor menor do que aquele estabelecido neste Edital como valor de inscrição ao cargo escolhido.*
- d) *Cancelada pelo próprio candidato durante o período das inscrições.*

3.30. Ao se inscrever o candidato concorda com o acesso por terceiros, por qualquer meio, aos seus dados de identificação, resultados das avaliações a que for submetido e classificação no presente Processo Seletivo Público, inclusive com a publicação de dados na rede mundial de computadores, relativos às etapas deste certame.

3.31. **Somente será permitida uma única inscrição para o presente Processo Seletivo Público.**

3.32. Caso o candidato se inscreva para dois cargos no presente Processo Seletivo Público em que a inscrição dupla não está prevista, de um ou de ambos os cargos, a primeira inscrição será cancelada.

3.33. As inscrições poderão ser prorrogadas por necessidade de ordem técnica e/ou operacional, o que poderá ser feito sem prévio aviso, bastando, para todos os efeitos legais, a comunicação de prorrogação feita no site www.wedoconcursos.com.br, sem que isto resulte em pedidos indenizatórios ou devolução de valores pagos, por desistência.

3.34. A **WE DO CONCURSOS** e o Município de Ponte Serrada não se responsabilizam por solicitações de inscrições, anexos de documentos, interposição de recursos, ou qualquer outro ato no Processo Seletivo Público não efetivados por falhas de comunicação, congestionamento de linhas de comunicação ou outros fatores de ordem técnica que impossibilitem a transferência dos dados ou a impressão dos documentos solicitados.

3.35. A adulteração de qualquer documento ou a não veracidade de qualquer informação apresentada, verificada a qualquer tempo, implicará no cancelamento da inscrição do candidato e na anulação de todos os atos que tenha praticado, além de denúncia aos órgãos de justiça que se fizerem cabíveis.

3.36. Caso o candidato não possua computador para realizar a inscrição/interpor recursos, etc. será disponibilizado computador para tal finalidade na **BIBLIOTECA PÚBLICA MUNICIPAL CLARA FACHIN**, localizada na Rua Madre Maria Theodora, no horário de atendimento das **08h00min às 11h30min** e das **13h30min às 17h00min**, de segunda à sexta, em dias úteis.





4. DAS ISENÇÕES:

- 4.1. Durante o período estabelecido no cronograma deste edital, os candidatos poderão pleitear a isenção do pagamento do valor da inscrição.
- 4.2. Ficam isentos do pagamento do valor de Inscrição no Processo Seletivo Público, os **doadores de sangue, de medula óssea, jurados e os eleitores convocados e nomeados pela Justiça Eleitoral para prestarem serviços no período eleitoral.**
- 4.3. O candidato que requerer o benefício deverá inscrever-se normalmente, entretanto, caso deferida a solicitação de isenção, não precisará pagar o boleto bancário.
- 4.4. Para solicitar a isenção, **especificamente durante o período estabelecido no cronograma de execução deste edital – Anexo III**, além de realizar a inscrição na **área do candidato**, o interessado deverá proceder conforme segue:
- 4.5. Para requerer a isenção por **doação de sangue** o candidato deverá: **1)** clicar no campo “**solicitar isenção da taxa de inscrição**”; **2)** escolher esta modalidade de isenção; **3)** anexar o documento expedido pela entidade coletora contendo 3 (três) doações anuais.
- 4.5.1. Considera-se 3 (três) doações anuais, as 03 (três) últimas doações realizadas nos últimos 365 (trezentos e sessenta e cinco) dias, tendo como base a data de lançamento deste edital.
- 4.5.2. O documento que comprova o atendimento deste item **deverá discriminar o número e a data em que foram realizadas as doações.**
- 4.5.3. Considera-se, para enquadramento ao benefício previsto neste item, somente a doação de sangue realizada dentro de um ano tendo como data base a data de lançamento deste Edital bem como a doação promovida a órgão oficial ou a entidade credenciada pela União, pelo Estado ou por Município.
- 4.6. Para requerer a isenção por **doação de medula óssea** o candidato deverá: **1)** clicar no campo “**solicitar isenção da taxa de inscrição**”; **2)** escolher esta modalidade de isenção; **3)** anexar o **Cartão de Doador Voluntário de Medula Óssea.**
- 4.6.1. A não anexação do documento listado neste item implica no indeferimento do pedido de isenção.
- 4.7. Para requerer a isenção por **Jurado**, o candidato deverá: **1)** clicar no campo “**solicitar isenção da taxa de inscrição**”; **2)** escolher esta modalidade de isenção; **3)** anexar a comprovação, por meio de certidão expedida pela Vara Criminal do Tribunal do Júri competente, o serviço prestado ao Tribunal do Júri, por, no mínimo, dois eventos, consecutivos ou não, contendo o nome completo do jurado, a função desempenhada, o turno e as datas em que prestou serviço de jurado perante o Tribunal do Júri.
- 4.8. Para requerer a isenção por **Mesário**, o candidato deverá: **1)** clicar no campo “**solicitar isenção da taxa de inscrição**”; **2)** escolher esta modalidade de isenção; **3)** anexar a comprovação, por meio de certidão expedida pela Justiça Eleitoral, o serviço prestado à Justiça Eleitoral por, no mínimo, dois eventos eleitorais (Eleição, plebiscito ou referendo) consecutivos ou não, contendo o nome completo do eleitor, a função desempenhada, o turno e a data da eleição.
- 4.9. Ainda que realizada a solicitação, os candidatos deverão imprimir o boleto bancário e guardá-lo para o caso de ter seu pedido indeferido.
- 4.10. Os documentos anexados, serão de inteira responsabilidade do candidato, podendo este responder, a qualquer momento, por crime contra a fé pública, o que poderá acarretar sua eliminação do certame.
- 4.11. A solicitação será deferida apenas se o candidato comprovar o preenchimento de todos os requisitos exigidos por este edital, em conformidade com a legislação vigente, para obtenção do benefício desejado,





bem como cumprir todas as exigências do procedimento de solicitação, conforme estabelecido nos itens deste edital **4.5 a 4.8** e seus subitens, conforme cada caso.

4.12. O requerimento de isenção deverá ser protocolado pelo meio previsto no capítulo específico que trata “*dos protocolos*” deste Edital, até no prazo final estabelecido para este fim no **Anexo III** deste Edital.

4.13. Antes de efetuar a solicitação de isenção (de qualquer tipo), o candidato deverá certificar-se de que possui todas as condições e pré-requisitos, bem como que está devidamente inscrito no cargo desejado, sendo vedada a alteração de sua opção inicial de cargo após a solicitação.

4.14. É responsabilidade única e exclusiva do candidato certificar-se de que preenche corretamente os dados/campos e/ou certificar-se de que a documentação está correta e completamente anexada, inclusive nos ícones relativos a cada tipo de pedido, sem erros, antes de enviá-la.

4.15. **Os documentos deverão ser enviados em um único arquivo.**

4.16. A relação das isenções deferidas será divulgada nos meios definidos no **Item 2** deste Edital, devendo o candidato verificar o deferimento ou não, na data prevista no **Anexo III**.

4.17. Divulgado o resultado das solicitações, os candidatos com a solicitação de isenção deferida terão a inscrição automaticamente efetivada. O candidato que tiver sua solicitação indeferida poderá interpor recurso, nos termos do capítulo específico.

4.18. Após a divulgação da análise dos recursos interpostos: **a)** os candidatos, cujo recurso de **isenção for procedente, terão a inscrição automaticamente efetivada;** **b)** os candidatos, cujo recurso for **improcedente**, não terão o deferimento da sua solicitação, de forma que, para permanecerem participando do certame, **deverão providenciar o pagamento do boleto bancário** até o prazo estabelecido no cronograma exposto neste edital.

4.19. Não caberá qualquer devolução do valor pago a título de taxa de inscrição ao candidato que teve deferido seu benefício e também efetuou o pagamento da taxa de inscrição, de forma que se orienta aos interessados para que só efetuem o pagamento do boleto bancário após a divulgação do resultado definitivo das solicitações de isenção da taxa de inscrição.

5. DO ATENDIMENTO AO CANDIDATO COM NECESSIDADES ESPECIAIS:

5.1. **Durante o período de inscrições**, os candidatos que necessitarem de atendimento e/ou condição especial para a realização de prova presencial deverão seguir os seguintes passos, especificamente: **a)** clicar no campo “**condições especiais para realização de prova**”; **b)** escolher a opção “**sim**”; **c)** selecionar o tipo de atendimento necessário (Prova ampliada, sala de fácil acesso, lactante, guardador do sábado por motivo religioso (sabatista) ou outra necessidade; **d)** anexar todos os documentos exigidos para a comprovação e justificativa do pedido, quando aplicável.

5.2. Casos de alterações psicológicas ou fisiológicas (períodos menstruais, contusões, luxações, dentre outros) que impossibilitem o candidato de submeter-se aos testes, de neles prosseguir ou, ainda, que lhe diminuam a capacidade físico-orgânica, não serão considerados para fins de tratamento diferenciado ou novas provas.

5.3. **Candidatos com hipoglicemia ou outros problemas de saúde que requeiram ingestão de alimentos ou outras substâncias, além de água**, devem solicitar atendimento especial, comprovando a necessidade médica, sob os termos do **item 5.1** deste edital. Tendo o pedido deferido, ao ingressar na sala, o candidato





deverá apresentar ao fiscal de sala o alimento ou a substância (acondicionado em embalagem transparente e sem rótulo).

5.4. O candidato que selecionar **prova ampliada**, **deverá obrigatoriamente** informar no campo de observações do formulário eletrônico o tamanho de fonte que necessita na sua prova.

5.5. O candidato que selecionar **sala de fácil acesso**, **deverá obrigatoriamente** informar no campo de observações qual é a sua necessidade para acessar a sala de prova (rampa, elevador, sala térrea, ou outra necessidade).

5.6. O candidato que selecionar **outra necessidade**, **deverá obrigatoriamente** informar no campo de observações qual é a sua necessidade. Neste item, inclui-se a **ingestão de alimentos ou outras substâncias, além de água, uso de prótese auditiva, marca-passo, pinos cirúrgicos ou outros instrumentos metálicos**.

5.7. Para as necessidades **“prova ampliada, sala de fácil acesso e outras necessidades”**, o candidato deverá, **obrigatoriamente**, anexar o laudo, **emitido há menos de um ano**, atestando a espécie e o grau de deficiência, com expressa referência ao código correspondente da Classificação Internacional de Doença - CID, devendo ser protocolado pelo meio previsto no capítulo específico que trata **“dos protocolos”**. **Todos os documentos deverão estar dispostos em um único arquivo**.

5.7.1. Considerando-se a possibilidade de serem submetidos à detecção de metais durante a prova, os candidatos que fizerem uso de prótese auditiva, marca-passo, pinos cirúrgicos ou outros instrumentos metálicos, além de solicitar o respectivo atendimento especial para realização da prova e comprovar a sua necessidade médica, nos termos do **item 5.1** deste edital, deverão comparecer, ao local de prova, **munidos dos documentos que comprovem tais necessidades, informar previamente ao fiscal de sala**, sob pena de serem excluídos sumariamente do certame ou, ainda, de não poderem utilizar o objeto durante a realização da prova, caso este seja removível.

5.8. O candidato que necessitar de **cadeira adaptada para canhoto** deverá apenas selecionar a opção **outra necessidade** e informar no campo de observações, obrigatoriamente, que necessitada de cadeira adaptada para canhoto, não sendo necessário encaminhar laudo médico para tal condição.

5.9. Do mesmo modo, a candidata **lactante** que tiver necessidade de amamentar durante a realização das provas **deverá indicar o acompanhante no campo “mais informações” do formulário eletrônico** que irá permanecer em sala reservada para essa finalidade, devendo o acompanhante ser maior de 18 anos e civilmente capaz, que ficará em sala reservada com a(s) criança(s) e será o(a) responsável pela sua guarda e **anexar também a certidão de nascimento da criança para que se comprove que a criança tenha até 6 (seis) meses de idade no dia da realização de prova**.

5.9.1. A(s) criança(s) não poderá(ao) permanecer desacompanhada(s), de forma que, a candidata que não levar o acompanhante, conforme acima determinado, não poderá permanecer com a(s) criança(s) no local de realização das provas.

5.9.2. A mãe terá o direito de proceder à amamentação a cada intervalo de 2 (duas) horas, por até 30 (trinta) minutos, por filho.

5.9.3. Terá o direito previsto no caput deste artigo a mãe cujo filho tiver até 6 (seis) meses de idade no dia da realização de prova, comprovado pela certidão de nascimento.

5.9.4. O (a) acompanhante deverá:

- A) Comparecer juntamente com a candidata e a(s) criança(s), cumprindo com os horários de abertura e fechamento dos portões;**
- B) Apresentar documento de identificação;**
- C) Permanecer em local apropriado que será indicado pelos coordenadores e fiscais;**
- D) Armazenar os seus pertences em embalagem indicada pelos coordenadores e fiscais.**





E) A candidata e o (a) acompanhante ficam cientes de que poderão, assim como os seus pertences e da(s) criança(s), ser submetidos à inspeção e/ou ao detector de metais.

5.9.4.1. O tempo despendido na amamentação será compensado durante a realização da prova, em igual período.

5.9.4.2. Durante o período de amamentação a mãe será acompanhada por um fiscal.

5.10. A **WE DO CONCURSOS** assegurará aos participantes **“sabatistas” horário específico para realização das provas escritas no dia de sábado.**

5.10.1. O candidato “sabatista” deverá informar a opção **“Condição Especial - Sabatista”** em campo próprio do sistema de inscrição, além de anexar o atestado comprobatório de sua confissão religiosa emitido pelo representante devidamente qualificado da comunidade religiosa à qual está filiado.

5.10.2. O candidato que declarar-se “Sabatista” deverá comparecer ao seu local de realização da prova escrita no mesmo dia e horário dos demais candidatos. Após este horário nenhum candidato terá acesso ao seu local de provas.

5.10.3. A **WE DO CONCURSOS** disponibilizará embalagem específica para guarda dos materiais e de todo e qualquer pertence pessoal, que será fornecida pelo fiscal de sala. É de total responsabilidade do candidato a guarda de TODOS os materiais nessa embalagem.

5.10.4. Em virtude do tempo despendido para aguardar a realização da prova, o candidato “Sabatista” poderá levar lanche e consumi-lo em sala (Somente será permitida embalagem de material transparente e sem rótulo para armazenamento de lanches de rápido consumo e bebida, permitindo assim que os fiscais visualizem seu conteúdo), tendo em vista que será permitida a saída apenas para uso dos banheiros, acompanhado de um fiscal. Será proibida a entrada na sala com materiais de estudo, assim como aparelhos eletrônicos, conforme previsto neste Edital. A WE DO CONCURSOS não fornecerá nenhum tipo de alimento ou bebida aos candidatos.

5.10.5. O candidato “Sabatista” deverá aguardar em sala de prova, de forma incomunicável, a partir do horário marcado para início regular das provas, iniciando-se a prova dos mesmos ao pôr-do-sol deste dia, com as mesmas condições de tempo dos demais candidatos.

5.10.6. O candidato que declarar ser “Sabatista”, não poderá realizar qualquer espécie de consulta, de comunicação ou de manifestação a partir do ingresso na sala de provas até o término das provas aplicadas em regime especial.

5.10.7. Iniciada a prova, todos os demais procedimentos serão idênticos àqueles aplicados aos demais candidatos.

5.10.8. O candidato sabatista que tenha solicitado a condição especial e optar por realizar a prova no mesmo horário dos demais candidatos, abdicando-se da condição especial, deverá, antes do fechamento do acesso a sala de prova, dirigir-se a coordenação local, para assinar termo de desistência do horário especial e receber as instruções necessárias.

5.10.9. Candidatos que não requisitarem a condição especial de sabatista dentro do prazo especificado e/ou falharem em apresentar os documentos necessários, não terão direito a essa condição e terão que prestar o exame na mesma data e sob as mesmas condições que os demais candidatos.

5.10.10. Ainda que a prova objetiva e prática tenham **previsão** para serem realizadas em um domingo, a data definitiva será publicada posteriormente, podendo, por força de alguma intercorrência, ser remarcada para o sábado. Desta forma, o candidato somente poderá utilizar da condição de sabatista se tiver, dentro do prazo previsto no edital, feito o requerimento de condição especial de sabatista, nos termos do **item 5.10.1.**





- 5.10.11. Aos candidatos “sabatistas” aplicam-se as demais regras previstas neste Edital.
- 5.11. A solicitação de atendimento especial estará sujeita à análise da legalidade, viabilidade e razoabilidade do pedido, podendo, ainda, a **WE DO CONCURSOS** solicitar ao candidato outras informações e/ou documentação complementar.
- 5.12. De mesmo modo, as solicitações de condições especiais preenchidas de forma incompleta, ou ainda, com os campos obrigatórios em branco, ou seja, sem preenchimento, serão indeferidas. A listagem de candidatos com condições especiais de prova será divulgada conforme cronograma do **Anexo III**, pelos meios previstos no **Item 2** deste Edital, com os nomes dos candidatos com condição especial de prova e seu respectivo pleito.
- 5.13. O candidato que tiver seu pedido de condição especial de prova indeferido terá prazo para interpor recurso, definido no **Anexo III**, após a publicação, que se dará por meio de interposição de recurso, previsto no capítulo específico que trata “*dos recursos*” deste Edital, que deverá ser protocolado pelo meio previsto no capítulo específico que trata “*dos protocolos*” deste Edital.

6. DA RESERVA DE VAGAS – PARA PESSOAS COM DEFICIÊNCIA (PcD):

- 6.1. De acordo com a Constituição Federal de 1988, Art. 37, VIII, e com o Decreto Federal no 6.949/2009, as pessoas com deficiência, assim compreendidas aquelas que se enquadram nas **categorias discriminadas no Art. 4º, do Decreto no 3.298/1999, nº Art. 17, Parágrafo Único, da Lei Federal no 7.853/1989, no caput e §2º do Art. 2º da Lei Federal nº 13.146/2015**, e demais disposições legais vigentes, têm assegurado direito de inscrição neste certame, sendo-lhes reservado, **em cada emprego, um percentual de 5% do total de vagas existentes e futuras, com fulcro no Decreto Federal no 9.508/2018.**
- 6.2. Por força do arredondamento previsto no Decreto Federal nº 9.508/2018, Art. 1º, § 3º, a **1ª vaga a ser destinada à pessoa com deficiência será a 5ª vaga existente ou que vier a surgir em cada emprego**, a 2ª vaga será a 21ª, a 3ª vaga será a 31ª, e, assim, sucessivamente, sendo mantido o percentual estabelecido no **item 6.1.** O percentual previsto, nos termos acima, será observado ao longo da execução, bem como durante todo o período de validade do certame, inclusive quanto às vagas legais que vierem a existir.
- 6.3. A pessoa com deficiência (PcD) participará da seleção em igualdade de condições dos demais candidatos no que se refere ao conteúdo, avaliação, duração, data, horário e local de realização das provas, obedecidos aos procedimentos neste Edital.
- 6.4. Considera-se pessoa com deficiência aquela enquadrada nas categorias previstas no art. 4º do Decreto Federal nº 3.298, de 20 de dezembro de 1999, e alteração, conforme segue:
- I - **deficiência física** - alteração completa ou parcial de um ou mais segmentos do corpo humano, acarretando o comprometimento da função física, apresentando-se sob a forma de paraplegia, paraparesia, monoplegia, monoparesia, tetraplegia, tetraparesia, triplegia, triparesia, hemiplegia, hemiparesia, ostomia, amputação ou ausência de membro, paralisia cerebral, nanismo, membros com deformidade congênita ou adquirida, exceto as deformidades estéticas e as que não produzam dificuldades para o desempenho de funções;
- II - **deficiência auditiva** - perda bilateral, parcial ou total, de quarenta e um decibéis (dB) ou mais, aferida por audiograma nas frequências de 500HZ, 1.000HZ, 2.000Hz e 3.000Hz;
- III - **deficiência visual** - portador de visão monocular; cegueira, na qual a acuidade visual é igual ou menor que 0,05 no melhor olho, com a melhor correção óptica; a baixa visão, que significa acuidade visual entre 0,3 e 0,05 no melhor olho, com a melhor correção óptica; os casos nos quais a somatória da medida do campo





visual em ambos os olhos for igual ou menor que 60º; ou a ocorrência simultânea de quaisquer das condições anteriores;

IV - **deficiência mental** - funcionamento intelectual significativamente inferior à média, com manifestação antes dos dezoito anos e limitações associadas a duas ou mais áreas de habilidades adaptativas, tais como:

- a) *comunicação;*
- b) *cuidado pessoal;*
- c) *habilidades sociais;*
- d) *utilização dos recursos da comunidade;*
- e) *saúde e segurança;*
- f) *habilidades acadêmicas;*
- g) *lazer; e*
- h) *trabalho.*

V - **deficiência múltipla** - associação de duas ou mais deficiências.

6.5. Para concorrer pela reserva de vagas para pessoas com deficiência, **durante o período de inscrições**, ao realizar sua inscrição, o interessado deverá: **a)** clicar no campo “**Modalidade de Concorrência**”; **b)** escolher a opção “**vagas reservadas**”; **c)** selecionar a modalidade “**PcD - pessoa com deficiência**”; **d)** anexar o Requerimento – PcD (**Anexo VI deste edital**), devidamente preenchido e assinado, conforme o procedimento nele determinado, **acompanhado de laudo médico, emitido há menos de um ano, atestando a espécie e o grau de deficiência, com expressa referência ao código correspondente da Classificação Internacional de Doença – CID**, devendo ser protocolado pelo meio previsto no capítulo específico que trata “dos protocolos” deste Edital.

6.6. Cumpre salientar que a análise realizada para o deferimento da solicitação da inscrição para concorrer pela reserva de vagas não adentra na esfera de enquadramento da deficiência e compatibilidade com as atribuições da vaga pretendida, uma vez que a respectiva verificação diz respeito a procedimento específico e relacionado aos atos de ingresso; entretanto, em conformidade com o **item 3.26** deste edital e seus subitens, para o deferimento da solicitação é necessário o cumprimento integral das disposições do **item 6.5** deste edital.

6.7. O formulário do **Anexo VI** e atestado médico deverão ser anexados em um único arquivo.

6.8. Os candidatos inscritos nas vagas reservadas que deixarem de atender, ao prazo e condições determinados pelo Edital, em especial as relacionadas aos documentos comprobatórios de sua deficiência, terão sua inscrição como pessoa com deficiência (PcD) indeferida, **integrando a lista única de candidatos**.

6.9. A pessoa com deficiência (PcD) concorrerá à vaga do cargo oferecida, utilizando-se da vaga reservada somente quando, tendo sido aprovado, não puder ser nomeado através de sua classificação na lista geral.

6.10. A pessoa com deficiência (PcD) que deixar de proceder integralmente conforme estabelecido no **item 6.5** deste edital, por ocasião da inscrição, NÃO concorrerá às vagas reservadas e não poderá invocar esta condição futuramente em seu favor, mesmo que o candidato haja marcado reserva de vaga no formulário eletrônico de inscrição e/ou outro campo.

6.11. Transcorridas todas as fases do certame, os candidatos concorrentes às vagas reservadas que atenderem os critérios estabelecidos, além de figurar na lista de ampla concorrência, terão seus nomes publicados em lista à parte, observada a respectiva ordem de classificação, de forma que concorrerão, concomitantemente, às vagas reservadas e às vagas destinadas à ampla concorrência, de acordo com a sua classificação no certame.





- 6.12. O ingresso dos candidatos aprovados pela reserva de vagas respeitará os critérios de alternância e proporcionalidade, que consideram a relação entre o número de vagas total e o número de vagas reservadas a candidatos com deficiência.
- 6.13. Em caso de desistência de candidato com deficiência que tenha sido convocado para vaga reservada, esta será preenchida pelo candidato com deficiência posteriormente classificado.
- 6.14. Na falta de candidatos aprovados para as vagas reservadas, estas serão preenchidas pelos demais candidatos, com estrita observância da ordem classificatória.
- 6.15. O resultado preliminar das solicitações de inscrição para concorrer pela reserva de vagas será divulgado quando da homologação preliminar das inscrições, a partir de quando será possibilitada a interposição de recursos. A consulta à relação divulgada é de responsabilidade do candidato.
- 6.16. O candidato que tiver seu pedido indeferido terá prazo para interpor recurso, definido no **Anexo III**, após a publicação, que se dará por meio de interposição de recurso, previsto no capítulo específico que trata “dos recursos” deste Edital, que deverá ser protocolado pelo meio previsto no capítulo específico que trata “dos protocolos” deste Edital.
- 6.17. Tendo sido aprovados neste certame, as pessoas com deficiência (PcD) serão submetidas à Perícia Médica Oficial para comprovação da deficiência informada pelo candidato no ato de seu exame admissional e de sua compatibilidade com o exercício das atribuições do cargo.
- 6.18. Para fins de posse, a deficiência deverá, obrigatoriamente, **ser compatível com as atribuições do cargo para o qual o candidato se classificou**, uma vez que, em hipótese alguma, essas atribuições serão modificadas para se adaptarem às condições especiais da pessoa com deficiência, não sendo, todavia, obstáculo para o exercício das respectivas atribuições a utilização de material tecnológico ou equipamentos específicos de uso habitual do candidato ou a necessidade de adaptação do ambiente de trabalho.
- 6.19. Serão eliminados da lista de candidatos que concorrem às vagas reservadas, o candidato cuja deficiência assinalada no ato da inscrição não seja constatada ou não seja compatível com o exercício das atribuições do cargo.

7. DA HOMOLOGAÇÃO DAS INSCRIÇÕES – nome social, atendimento especial no dia da prova, vaga reservada PcD e condição de jurado:

- 7.1. A **homologação preliminar das inscrições será divulgada na data prevista no Anexo III - cronograma**, após transcorrido o período de análise e processamento dos pagamentos.
- 7.2. **É responsabilidade exclusiva do candidato verificar sua situação na lista divulgada.** Após a publicação, o candidato que tiver sua inscrição indeferida terá prazo para interpor recurso, definido no **Anexo III** e previsto no capítulo específico que trata “dos recursos” deste Edital, que deverá ser protocolado pelo meio previsto no capítulo específico que trata “dos protocolos”.
- 7.3. Não será permitida a realização de prova para o candidato que esteja com a sua inscrição indeferida, devendo o candidato interpor recurso no prazo estabelecido para a sua apresentação, juntamente com a comprovação do pagamento realizado nos prazos e condições do Edital.
- 7.4. Ultrapassado o período de interposição e análise de recursos, **será divulgada a homologação definitiva das inscrições.**





7.5. Divulgada a homologação definitiva das inscrições e mantida a não homologação, o candidato será eliminado do certame, não lhe assistindo direito de prosseguir no mesmo.

8. DA DATA E CONDIÇÕES DA REALIZAÇÃO DA PROVA:

8.1. A seleção de que trata o presente edital contará com as seguintes etapas abaixo que detalham as estruturas e pontuações destas etapas, à qual se sujeitarão todos os candidatos com inscrição homologada:

PROVA OBJETIVA (item 9) de caráter eliminatório e classificatório para TODAS AS VAGAS deste edital.

PROVA DE TÍTULOS (item 10) de caráter classificatório para as vagas de PROFESSOR HABILITADO E NÃO HABILITADO (todas as áreas).

PROVA PRÁTICA (item 10) de caráter eliminatório para as vagas de MOTORISTA, MOTORISTA AMBULÂNCIA E OPERADOR DE ROLO COMPACTADOR.

8.2. **Os locais e horário da prova teórico-objetiva serão divulgados posteriormente à data de homologação das inscrições**, através de **ato de convocação**, conforme **Anexo III**, devido à expectativa de candidatos inscritos e à necessidade de logística. É de inteira responsabilidade do candidato a identificação correta de seu local de realização da prova e o comparecimento no horário determinado. **NÃO** haverá prova fora do local, data, horário e regras estabelecidas pelo ato de convocação.

8.2.1. Ressalta-se que **a data de realização da prova descrita no Anexo III é estimada** e está sujeita a alterações, caso haja motivo de força maior que demande os respectivos ajustes operacionais, sem que isto implique em direito de reembolso das inscrições pagas ou de indenizações de qualquer natureza.

8.3. A prova objetiva será aplicada, preferencialmente, na cidade de Ponte Serrada/SC, de acordo com a disponibilidade de locais adequados para assegurar a segurança e a integridade dos candidatos.

8.4. Caso não haja locais suficientes ou adequados na respectiva cidade, a prova objetiva poderá ser realizada em data distinta da data estimada, em dias ou turnos distintos, ou até mesmo em cidades vizinhas. Entretanto, independentemente da confirmação da data predeterminada em cronograma ou da necessidade de se realizar ajustes operacionais, **o ato de convocação será publicado do prazo determinado no Anexo III** garantindo assim que os candidatos tenham conhecimento prévio sobre a sua realização.

8.5. O ato de convocação estabelecerá, dentre outras disposições, o horário de abertura e fechamento dos portões nos locais de avaliação, bem como a antecedência necessária ao fechamento dos portões, à qual os candidatos deverão se apresentar para realização dos **procedimentos de identificação** necessários à etapa. Cumpre salientar que, no horário estabelecido, os portões serão fechados, não sendo mais permitido o ingresso de qualquer candidato ao local de prova.

8.6. **NÃO** haverá 2ª chamada e **NÃO** será admitido à etapa o candidato que se apresentar após o horário estabelecido para o fechamento dos portões ou que, tendo ingressado no local, somente se apresente para identificação junto ao fiscal de prova após o início da avaliação, independentemente do motivo alegado.

8.7. No que concerne às normas de biossegurança frente à COVID-19 e demais doenças contagiosas, recomendadas pelas autoridades de saúde, estas poderão sofrer atualização até a data da realização da prova. Assim, os critérios mínimos de segurança a serem cumpridos por todos serão estabelecidos e publicados oportunamente, em data próxima ao ato de publicação dos locais de prova, restando, desde logo, todos os candidatos cientes quanto à obrigatoriedade de cumprirem com tais disposições, descabendo qualquer alegação de desconhecimento.

8.8. É fundamental que os candidatos compareçam ao seu local de prova portando caneta esferográfica de tinta azul ou preta, de corpo transparente e com um dos **documentos de identificação oficial em original**.





8.8.1. **Consideram-se documentos válidos para identificação do candidato:** cédula de identidade (RG) expedida pelas Secretarias de Segurança Pública, pelas Forças Armadas, pela Polícia Militar, pela Polícia Federal; identificação fornecida por Ordens ou Conselhos de Classes que, por lei, tenha validade como documento de identidade; Carteira de Trabalho e Previdência Social (CTPS), emitida após 27/01/1997; Passaporte (dentro da validade); Carteira Nacional de Habilitação com fotografia, na forma da Lei no 9.503/1997; Cédula de Identidade para Estrangeiros; Documentos digitais oficiais de identificação com **foto e assinatura** (CNH digital, RG digital, dentre outros) apresentados ao fiscal nos respectivos aplicativos oficiais.

8.8.2. **No procedimento de identificação, NÃO TÊM VALIDADE E NÃO SERÃO ACEITOS:** Documentos digitais não citados no **item 8.8.1** deste edital, apresentados fora de seus aplicativos oficiais (por exemplo, por meio de prints ou cópias), ou sem fotografia ou assinatura; cópias de documentos, mesmo que autenticadas; protocolo de documentos; certidão de nascimento; certidão de casamento; título eleitoral; certificado de reservista; carteira de estudante; crachás e identidade funcional de natureza privada; CPF ou qualquer outro documento sem valor de identidade, bem como documentos abertos, ou avariados, ou com foto desatualizada, ou ilegíveis, ou, ainda, não identificáveis.

8.9. A ausência ou a inadequação do documento de identificação oficial impossibilitam o procedimento de identificação do candidato e o seu ingresso à etapa.

8.10. **Uso de documentos digitais oficiais de identificação:** Candidatos que optarem pela utilização de documento digital oficial para identificação assumem total responsabilidade pelos recursos necessários à sua correta apresentação. Quaisquer inconvenientes que impeçam a conexão com os aplicativos oficiais são de exclusiva responsabilidade do candidato, não incumbindo à banca examinadora, à equipe de aplicação, à comissão do certame prover assistência ou recursos.

8.11. Quaisquer um dos documentos listados no **item 8.8.1**, deverão ser apresentados em perfeito estado, legível, sem rasuras e com foto atualizada. Caso o candidato tenha documento de Identidade aberto, avariado ou com foto desatualizada (emitido há mais de 10 anos, com foto que não permita a sua identificação), deverá portar outro documento (dentre os citados). Caso o candidato não apresente outro documento, não será permitido realizar a prova.

8.12. Somente poderá ingressar à avaliação aquele cujo procedimento de identificação (comparação da pessoa física presente com seu documento oficial de identificação) possibilite, com segurança, o reconhecimento e a identificação do presente como candidato.

8.13. A inviabilidade de se identificar o candidato, o não comparecimento desse no dia, local e horário estabelecidos pelo ato de convocação ou a violação das regras especificadas por este edital ou pelo edital de convocação impossibilitam a participação na etapa e, caso essa seja eliminatória, resultará na eliminação do candidato.

8.14. Não será permitido o ingresso ou a permanência de pessoa estranha ao certame, em qualquer local em que se realizará a prova.

8.15. Não haverá segunda chamada para a prova objetiva, sendo esta em etapa única, conforme data estabelecida neste Edital. O candidato ausente, por qualquer motivo, será eliminado do certame.

8.16. **Ao se apresentar para o fiscal de sala, o candidato deverá:** **1)** Apresentar o documento de identificação válido conforme disposto neste Edital; **2)** Desligar todos os aparelhos eletrônicos, incluindo alarmes; **3)** Lacrar **todos** os seus pertences; **4)** entrar na sala e aguardar o início da prova.

8.17. A **WE DO CONCURSOS** disponibilizará embalagem específica para guarda dos materiais e de todo e qualquer pertence pessoal, que será fornecida pelo fiscal de sala. **É de total responsabilidade do candidato a guarda de TODOS os materiais nessa embalagem.**





- 8.18. Os candidatos deverão evitar ao máximo trazer objetos pessoais não essenciais à realização da prova. No caso de o candidato trazer objetos pessoais, estes serão lacrados, quando possível, ou mantidos em local onde o candidato não tenha acesso durante a execução de sua prova.
- 8.19. A **WE DO CONCURSOS** e o Município de Ponte Serrada não assumem qualquer responsabilidade por acidentes pessoais e ou avaria, perda ou desaparecimento dos materiais, objetos, equipamentos (mesmo que tenham sido entregues aos fiscais de sala), veículos ou qualquer outro bem trazido pelos candidatos para o local de prova ou qualquer tipo de dano que vierem a sofrer.
- 8.20. O candidato que estiver utilizando gesso, ataduras ou similares, será submetido ao sistema de inspeção antes do início das provas.
- 8.21. É garantida a liberdade religiosa dos candidatos inscritos neste Processo Seletivo Público. Todavia, em razão dos procedimentos de segurança previstos neste Edital, previamente ao início da prova, aqueles que trajarem vestimentas que restrinjam a visualização das orelhas ou da parte superior da cabeça serão solicitados a se dirigirem a local a ser indicado pela coordenação da **WE DO CONCURSOS**, no qual, com a devida reserva, passarão por procedimento de vistoria por fiscais de sexo masculino ou feminino, conforme o caso, de modo a respeitar a intimidade do candidato e garantir a necessária segurança na aplicação das provas.
- 8.22. A **WE DO CONCURSOS**, objetivando garantir a lisura, a autenticidade e a idoneidade do certame, poderá submeter os candidatos à revista pessoal e/ou de seus pertences, inclusive com varredura eletrônica; bem como proceder a qualquer momento a sua identificação ou dele fazer imagem fotográfica ou vídeo.
- 8.23. As verificações podem ser feitas a qualquer momento do certame, inclusive, quando do uso de sanitários. E, ao efetuar a inscrição, o candidato autoriza o uso destas imagens, sem finalidade comercial, podendo ser utilizada nas publicações deste certame. A presente autorização é concedida a título gratuito, abrangendo o uso da imagem acima mencionada em todo território nacional e no exterior, em todas as suas modalidades e, em destaque, das seguintes formas: (I) home page; (II) facebook; (III) Instagram e (IV) Youtube e Divulgação em geral.
- 8.24. A simples posse, mesmo que desligada, ou uso de qualquer material, objeto ou equipamento não permitido, no local da prova, corredor ou banheiros, configura tentativa de fraude **e implicará na exclusão do candidato do certame, sendo o candidato desclassificado**
- 8.25. Para a segurança dos candidatos e a garantia da lisura do certame, **durante a realização da prova:**
- O candidato **não poderá se retirar do local** ou consultar / manusear qualquer material de estudo ou leitura, enquanto aguarda o início das provas.*
 - É vedado ao candidato fazer ou portar anotação em qualquer outro meio que não o permitido (como na palma das mãos, por exemplo).*
 - Não serão fornecidas, por qualquer membro da equipe de aplicação da mesma e/ou pelas autoridades presentes informações referentes ao conteúdo da prova ou quaisquer outras informações deste Processo Seletivo Público e/ou critérios de avaliação/classificação.*
 - Fica estritamente proibido aos candidatos portar, manusear ou consultar aparelhos eletrônicos, tais como wearable tech, máquinas calculadoras, agendas eletrônicas e/ou similares, telefones celulares, smartphones, tablets, notebook, ipods®, gravadores, pen drive, mp3 player e/ou similar, relógio de qualquer espécie, controles de alarmes, chaves com alarme ou com qualquer outro componente eletrônico, máquina fotográfica, fones de ouvido e/ou qualquer transmissor, óculos inteligentes, protetores auriculares, gravador e/ou receptor de dados, imagens, vídeos e mensagens etc.*
 - O candidato não poderá portar arma de qualquer tipo.*
 - É proibido fumar, **consumir alimentos**, usar medicamentos e usar óculos escuros. Não é permitido o uso de lápis, lapiseira, corretivo, marca-texto, borracha, qualquer recipiente como:*





garrafa de água, sucos, refrigerante em embalagem que não seja fabricada com material transparente. Estes materiais serão recolhidos, caso estejam na posse do candidato. Também não é permitido o uso de chapéus, bonés, toucas, luvas ou qualquer outro tipo de cobertura.

g) Os telefones celulares e quaisquer outros aparelhos de comunicação deverão permanecer desligados durante todo o tempo de realização das provas e **lacrados**, no momento da entrada do candidato. Ressalta-se que **todos os aplicativos, funções e sistemas desses aparelhos devem ser desativados e desligados, incluindo alarmes, antes do lacre da embalagem**, do contrário, o candidato que infringir esta determinação será automaticamente eliminado do Processo Seletivo Público.

h) Detectado qualquer ruído sonoro de equipamento eletrônico após instalado o candidato em seu local de prova, e constatado através do fiscal de sala e/ou de corredor, importará na exclusão do candidato do certame, sendo desclassificado o candidato.

i) Poderá ser realizado o registro de imagem e a coleta da impressão digital de todos ou de alguns candidatos.

8.26. Para o eventual uso dos sanitários, o candidato será submetido à varredura eletrônica antes e depois do ingresso nos banheiros. A recusa do procedimento de varredura eletrônica implica em não ser autorizado o uso dos sanitários. **A utilização dos sanitários sem a autorização importa na exclusão do candidato do certame, sendo o candidato desclassificado.**

8.27. Não será permitido o uso dos sanitários antes do horário previsto, qual seja, 30 (trinta) minutos após a aplicação da prova. Todavia, em casos excepcionais, o candidato será encaminhado para os sanitários, com registro na ata da sala.

8.28. **Não será permitido o uso dos sanitários após a entrega da prova.**

8.29. Até o encerramento total da avaliação, **a utilização de aparelhos eletrônicos é vedada em qualquer parte das dependências do local**. Assim, ainda que o candidato tenha terminado sua avaliação e esteja se encaminhando para a saída do local, **não poderá utilizar quaisquer dos dispositivos eletrônicos**. O descumprimento dessa determinação poderá implicar eliminação do candidato deste certame, caracterizando-se como tentativa de fraude.

8.30. Será eliminado o candidato que incorrer nas seguintes situações:

- a) Apresentar-se após o horário estabelecido para o fechamento dos portões, não se admitindo qualquer tolerância;
- b) Deixar o local de realização da prova sem a devida autorização;
- c) Ausentar-se da sala de prova sem o acompanhamento do fiscal;
- d) Tratar com falta de urbanidade os examinadores, auxiliares, fiscais ou autoridades presentes;
- e) perturbar, de qualquer modo, a ordem dos trabalhos, comportando-se indevidamente;
- f) for surpreendido, em ato flagrante, durante a realização da prova ou em caso de interrupção dos trabalhos, comunicando-se com outro candidato, bem como utilizando-se de consultas não permitidas, de aparelho celular ou de outro equipamento ou objeto, de qualquer natureza, não permitidos
- g) Usar de meios ilícitos para obter vantagem para si ou para outros;
- h) tiver telefone celular ou qualquer equipamento eletrônico que entre em funcionamento ou emita qualquer sinal, mesmo sem sua interferência direta, durante a realização das provas
- i) Se ausentar da sala de prova levando o cartão-resposta personalizado e/ou outros materiais não permitidos, sem autorização;
- j) for surpreendido fazendo ou portando anotações em papéis ou locais que não os permitidos
- k) Não devolver integralmente o material recebido;
- l) Deixar de atender às normas contidas no caderno de provas e às demais orientações cedidas.





- m) Não permitir a coleta de sua assinatura e/ou recusar-se a realizar qualquer procedimento que tenha por objetivo comprovar a autenticidade de identidade e/ou de dados;
n) Não permitir ser submetido ao detector de metal (quando aplicável) ou outro procedimento de segurança.

8.31. Em ocorrendo quaisquer um dos casos citados acima o fiscal de sala imediatamente recolherá o caderno de provas e o cartão de respostas do candidato informando-lhe que está desclassificado e solicitando a sua retirada da sala de prova.

8.32. O tempo mínimo de permanência na sala de aplicação de prova é de 01 (uma) hora.

8.33. Durante a realização das provas, ao perceber condição atípica ou suposta irregularidade, o candidato deverá obrigatoriamente comunicar e requerer o registro formal da ocorrência junto à equipe de aplicação. Alegações posteriores, não registradas e documentadas no ato, serão automaticamente desconsideradas.

9. A PROVA OBJETIVA:

9.1. A prova teórico-objetiva, de caráter eliminatório e classificatório terá duração de 02 (duas) horas e será constituída por questões objetivas, de múltipla escolha, compostas de **04 (quatro) alternativas (A, B, C, D)**, das quais **somente uma será a correta**. As questões de cada disciplina serão elaboradas com base nos conteúdos programáticos constantes no **Anexo II** deste Edital, compatíveis com o nível de escolaridade e a formação acadêmica exigida e as atribuições legais a serem exercidas quando do ingresso.

9.2. A prova será composta do seguinte modo:

9.2.1. Para as vagas de Agente de Serviços Gerais, Vigia e Agente de Construção e Manutenção:

Etapa	Área de conhecimento	n.º de questões	Valor	Total
Objetiva	Língua Portuguesa	5	4,00	20,00
	Matemática e Raciocínio Lógico	5	4,00	20,00
	Conhecimentos Gerais e Atualidades	5	4,00	20,00
	Conhecimentos Específicos	10	4,00	40,00
Totais		25	--	100,00

9.2.2. Para as vagas de Motorista, Motorista Ambulância e Operador de Rolo-Compactador:

Etapa	Área de conhecimento	n.º de questões	Valor	Total
Objetiva	Língua Portuguesa	5	1,00	25,00
	Matemática e Raciocínio Lógico	5	5,00	25,00
	Conhecimentos Gerais e Atualidades	5	5,00	25,00
	Conhecimentos Específicos	10	5,00	25,00
Prática	Avaliação Prática	--	--	70,00
Totais		20	--	100,00





ESTADO DE SANTA CATARINA
MUNICÍPIO DE PONTE SERRADA
PROCESSO SELETIVO PÚBLICO N.º 02/2025



9.2.3. Para as vagas de Agente Educacional, Atendente de Farmácia, Monitor (20h e 40h), Fiscal Fazendário, Farmacêutico, Odontólogo (20h e 40h), Psicólogo, Nutricionista:

Etapa	Área de conhecimento	n.º de questões	Valor	Total
Objetiva	Língua Portuguesa	5	4,00	20,00
	Legislação	5	4,00	20,00
	Conhecimentos Gerais e Atualidades	5	4,00	20,00
	Conhecimentos Específicos	10	4,00	40,00
Totais		25	--	100,00

9.2.4. Para as vagas de professor habilitado e não habilitado (todas as especialidades):

Etapa	Área de conhecimento	n.º de questões	Valor	Total
Objetiva	Língua Portuguesa	5	3,00	15,00
	Matemática	5	4,00	20,00
	Conhecimentos Gerais e Atualidades	5	3,00	15,00
	Conhecimentos Específicos	10	4,00	40,00
Títulos	Avaliação dos Títulos	--	--	10,00
Totais		25	--	100,00

9.3. **Serão considerados aprovados os candidatos que alcançarem 50% (cinquenta por cento) ou mais na nota da prova objetiva e não zerar na matéria de conhecimento específico.**

9.4. Cada candidato **receberá um caderno de questões e uma folha de respostas**. Para a realização da prova objetiva, além de cumprir com as exigências gerais aplicáveis a todas as etapas presenciais, é imprescindível que **os candidatos compareçam munidos de caneta esferográfica na cor azul ou preta** e preparado no que diz respeito à alimentação e hidratação. Não haverá empréstimo de caneta e não serão admitida caneta que não atenda os padrões estabelecidos neste Edital.

9.5. Após o ingresso na sala de prova e durante toda a sua realização, além do caderno de questões, folha de respostas e caneta, é permitido ao candidato manter consigo, em lugar visível e conforme orientação dos fiscais, **apenas uma garrafa de água feita de material transparente, sem rótulo ou inscrição**, sendo vedado o consumo de alimentos ou outras substâncias, exceto nos casos em que houver deferimento de pedido de atendimento especial para tal fim e/ou se o ato de convocação estabelecer regra distinta.

9.6. Ao receber o caderno de provas e cartão respostas, o candidato deverá conferir, no cartão respostas: **o número de inscrição e o cargo para o qual se inscreveu**. Também deverá verificar no caderno de prova: se faltam folhas; se a sequência de questões e o número total de questões estão corretas; se a prova corresponde ao cargo no qual se inscreveu; se há imperfeições gráficas que possam causar dúvidas. Existindo qualquer inconformidade, deverá imediatamente comunicar ao Fiscal.

9.7. O caderno de provas é o espaço no qual o candidato poderá desenvolver todas as técnicas para chegar à resposta adequada, permitindo-se o rabisco e/ou rasura em qualquer folha do respectivo caderno.

9.8. **Após a realização da prova cada candidato poderá levar consigo o seu caderno de provas, devendo entregar ao fiscal de sala apenas o cartão de respostas.**

9.9. O caderno de questões de cada função pública, que será entregue ao candidato estará disponível **aos candidatos de forma digital** na área restrita do candidato, através do item **“mais informações”** que será





publicado no período de interposição de recursos contra o gabarito provisório e questões de prova, permitindo assim que o candidato possa interpor recursos contra as questões da prova.

9.9.1. Destaca-se que, segundo o que determina a Lei Federal 9.610/98, em relação ao caderno de provas, todos os direitos de divulgação e distribuição são reservados à WE DO CONCURSOS, sendo expressamente proibido veicular, distribuir, difundir, copiar ou publicar em qualquer outro website, que não seja o www.wedoconcursos.com.br, seja no todo ou em parte, qualquer item da respectiva prova, sem a prévia autorização, por escrito, da WE DO CONCURSOS, sob pena das sanções previstas no Art. 184 do Código Penal Brasileiro.

9.10. Nos casos de eventual falta de prova/material personalizado de aplicação de provas, em razão de falha de impressão ou de equívoco na distribuição de prova/material, a **WE DO CONCURSOS** tem a prerrogativa para entregar ao candidato prova/material reserva não personalizado eletronicamente, que estará devidamente lacrado.

9.11. A correção das provas será realizada por sistema eletrônico – leitura óptica dos cartões de resposta –, sem ingerência humana e em nenhuma hipótese será considerado para correção e respectiva pontuação/anotação no caderno de provas.

9.12. No preenchimento do cartão de respostas, será atribuída a nota 0 (zero) à(s) questão(ões) da prova objetiva que:

- a) *Contenha assinalada opção diferente daquela informada no gabarito oficial;*
- b) *Contenha(m) emenda(s) e/ou rasura(s), ainda que legível(is);*
- c) *Contenha(m) mais de uma opção de resposta assinalada;*
- d) *Não estiver(em) assinalada(s) a(s) resposta(s);*
- e) *For(em) preenchida(s) fora das especificações contidas no mesmo ou nas instruções da prova;*
- f) **Não identificar o tipo de prova no campo específico da folha de respostas.**

9.13. Será considerado sem validade, portanto desclassificado, quando o cartão resposta for rasurado, ou seja, utilizado como “rascunho”, dentro do espaço de preenchimento das respostas, independente da motivação ou ainda **qualquer outro preenchimento em desacordo com as instruções constantes na capa do cartão de respostas e da capa da prova, que ocasiona a impossibilidade da correção eletrônica da prova.**

9.14. O preenchimento correto do cartão resposta (marcações) e a assinatura do cartão resposta (no local adequado) são de responsabilidade exclusiva do candidato, não sendo atribuição do fiscal de sala indicar ou opinar acerca do correto preenchimento das respostas, do correto local da assinatura ou indicar ausência da assinatura.

9.15. **Em nenhuma hipótese haverá substituição de folha de respostas, por erro do candidato.**

9.16. Os **03 (três) últimos candidatos de cada sala de prova só poderão deixar o local de forma simultânea, devendo assinar o verso dos cartões de resposta** de todos os candidatos da sala de prova, inclusive de candidatos ausentes, e deverão acompanhar o fechamento do envelope de cartão de resposta e cadernos de prova, apondo sua assinatura em seus lacres. O candidato que negar-se a aguardar os demais candidatos finalistas, ou ainda, recusar-se a efetuar os procedimentos de encerramento, **será atestado como desistente pelo fiscal de sala, devidamente certificado pelos demais candidatos, sendo eliminado do certame,** mesmo que um dos 03 (três) candidatos seja uma lactante devidamente cadastrada com condição especial de prova tendo em vista o possível acréscimo de 30 (trinta) minutos de finalização de prova.

9.17. O gabarito provisório da prova escrita objetiva será divulgado após a aplicação da prova na data estabelecida no **Anexo III**, através dos meios de divulgação previstos no **Item 2** deste Edital.

9.18. Em relação ao gabarito provisório divulgado, caberá interposição de recurso, em conformidade com o estabelecido no capítulo específico que trata “*dos recursos*”, **no prazo previsto no Anexo III deste Edital**, devendo ser protocolado pelo meio previsto no capítulo específico que trata “*dos protocolos*” deste Edital.





10. DA PROVA DE TÍTULOS

10.1. Haverá provas de títulos, de caráter **exclusivamente classificatório**, para os candidatos aprovados na prova teórico-objetiva para as vagas identificadas como tipo de prova “Títulos” no **item 1.4** deste Edital, e será composta pela avaliação dos diplomas e/ou certificados, sendo atribuída pontuação, como segue especificado:

10.1.1. Tabela de formação:

FORMAÇÃO	PONTOS
Frente e verso do Certificado de curso de Pós-Graduação em nível de Doutorado , na área de conhecimento correlato e intrínseco ao cargo/função/disciplina para o qual se inscreveu ou em Educação	10,00
Frente e verso do Certificado de curso de Pós-Graduação em nível de Mestrado , na área de conhecimento correlato e intrínseco ao cargo/função/disciplina para o qual se inscreveu ou em Educação	5,00
Frente e verso do Certificado de curso de Pós-Graduação em nível de Especialização , na área de conhecimento correlato e intrínseco ao cargo/função/disciplina para o qual se inscreveu ou em Educação	3,00
Máximo de pontos deste item	5,00

10.2. Forma de apresentação dos títulos do item 9.1.1 – Tabela de formação:

10.2.1. Para comprovação de conclusão de curso de **Pós-Graduação** lato sensu em nível de Especialização e/ou MBA, com **carga horária mínima de 360 horas**, será aceita a cópia do certificado, expedido e registrado pela Instituição responsável pela titulação. Caso ainda não possua o certificado, será aceito documento expedido pela Instituição responsável, devendo constar expressamente a sua conclusão e carga horária.

10.2.1.1. Deverá constar expressamente no documento de comprovação do curso de Especialização Lato Sensu (a distância e/ou presencial), a informação “pós-graduação Lato Sensu” ou ter referência expressa às resoluções do Conselho Nacional de Educação sobre o estabelecimento das normas para o funcionamento de cursos de pós-graduação lato sensu, em nível de especialização.

10.2.2. Para comprovação de conclusão de curso de Pós-Graduação stricto sensu em nível de **Doutorado e/ou Mestrado**, será aceita a cópia do diploma, expedido e registrado pela Instituição responsável pelo Curso. Caso ainda não possua o diploma, será aceito documento expedido pela Instituição responsável pelo Curso, devendo constar expressamente a conclusão do curso.

10.2.3. Cada Título será considerado e avaliado uma única vez, vedada a cumulatividade de pontos.

10.2.4. Somente o maior título da categoria de formação será pontuado.

10.2.5. Somente um título de cada categoria será avaliado. Exemplo: Se um candidato comprovar 02 (duas) pós-graduação, receberá apenas uma nota do item pós-graduação.

10.2.6. Os títulos deverão serem enviados **frente e verso** e em formato PDF.

10.3. A prova de título tem caráter classificatório, sendo que o candidato que deixar de entregar as documentações necessárias, não será eliminado do certame, somente não terá somados os pontos correspondentes a esta etapa.

10.4. O candidato que possuir título com nome diverso do nome que consta no documento de identificação oficial utilizado para a inscrição (nome alterado devido a casamento, separação ou, ainda, nome incompleto, abreviado ou com erros de digitação) deverá:





- a) Digitalizar o documento comprobatório da alteração (certidão de casamento, separação, averbação no registro civil etc.), **de forma legível e completa (frente e verso, caso houver);**
- b) **salvar as digitalizações em ARQUIVO ÚNICO, em extensão “pdf”, com tamanho máximo de 2MB;**
- c) Acessar a área do candidato, clicar no campo “títulos”;
- d) Adicionar o arquivo digitalizado no campo “Documento comprobatório de alteração de nome”.

10.5. É de responsabilidade exclusiva do candidato adicionar correta e completamente cada um dos documentos no seu campo relativo, bem como certificar-se de que a documentação está correta e devidamente anexada antes de enviá-la.

10.6. Se o candidato identificar, após o envio dos arquivos, alguma inconformidade, deverá repetir todo o procedimento estabelecido pelo **item 10.7.1** deste edital e seus subitens novamente. Não serão aceitas complementações e/ou correções enviadas de forma esparsa, fora do procedimento padrão e/ou prazo estabelecido para a respectiva etapa, tampouco se fará contato com os candidatos para informar inconformidade.

10.7. **Os candidatos deverão efetuar os seguintes procedimentos para a apresentação dos títulos:**

10.7.1. O candidato deverá encaminhar para a **WE DO CONCURSOS**, via meio eletrônico, no período estabelecido no cronograma do Edital, todos os títulos digitalizados, acessando a “área do candidato” a partir da página www.wedoconcursos.com.br, utilizando o seu CPF e senha pessoal, seguindo o procedimento abaixo.

- a) Providenciar todos os documentos que pretende apresentar para pontuação, atendo-se à lista de itens **10.1.1** deste edital, **não sendo pontuados documentos que não constem nos respectivos itens;**
- b) Realizar a digitalização individualizada de **TODOS** os documentos estabelecidos de forma legível e completa (frente e verso), a fim de permitir a clara análise das informações prestadas e dos documentos apresentados;
- c) Salvar cada uma das digitalizações em extensão “pdf”, com tamanho máximo de 2MB;
- d) **Nomear cada arquivo digitalizado com a descrição do documento que ele representa;**
- e) Acessar a área do candidato, clicar no campo “títulos” e **ADICIONAR** cada um dos arquivos digitalizados no seu respectivo campo. **EXEMPLO:** adicionar o arquivo relativo ao diploma da pós-graduação no campo relativo à pós-graduação, adicionar o arquivo relativo ao diploma do mestrado no campo relativo ao mestrado e, assim, sucessivamente.

10.8. A plataforma online para envio de títulos é composta por tópicos intitulados de acordo com a tabela de titulações, devendo o candidato anexar a documentação comprobatória correspondente à descrição de cada tópico.

10.9. Considerando que o processamento das notas é sistematizado, documentos anexados em tópicos não correspondentes serão indeferidos (ex.: certificado de pós-graduação anexado no tópico de mestrado).

10.10. Não serão pontuados os títulos:

- A) que apresentem o nome do candidato incompleto, abreviado, com erros de digitação ou, ainda, diferente da inscrição e/ou dos documentos apresentados para comprovação (desde que apresentados com descumprimento do **item 10.4**);*
- B) de cursos que não estejam previstos na grade de títulos do **item 10.1.1**;*
- C) de cursos não concluídos;*
- D) apresentados em forma de: boletim de matrícula, atestados de frequência, atestados/atas de apresentação e/ou defesa de trabalho de conclusão, monografia, dissertação ou tese, assim como outro documento que não atenda às exigências expressas no item da prova de títulos;*
- E) sem estar acompanhados de tradução com declaração expressa, assinada pelo tradutor responsável (para certificados em língua estrangeira);*
- F) que ultrapassem a pontuação máxima, conforme grade de pontuação do **item 10.1.1**;*
- G) que apresentem rasuras, emendas ou entrelinhas;*





- H) que apresentarem dados imprecisos, incoerentes ou incompletos que comprometam ou impossibilitem a Banca de aferir a pontuação correta segundo os critérios previstos neste edital;
- I) que não tenham relação direta com o cargo/vaga que está se candidatando;
- J) sem a apresentação do verso, ainda que o verso esteja em branco;
- K) arquivos que não contenham a frente e o verso do título dispostas em paginação eletrônica 1 e 2, sendo a página 1 para a frente do título e a página 2 para o seu verso;
- L) apresentados de forma incompleta (somente frente ou somente verso) ainda que dispostos em dois arquivos;**
- M) fotografados, em formato que não seja em PDF ou que não permita a sua perfeita identificação;
- N) arquivos que contenham mais de um título, sendo indeferidos todos os apresentados nesta condição;
- O) arquivos que contenham apenas a frente ou apenas o verso do título, mesmo que disposto em mais de um arquivo;
- P) que não tenham relação direta com o cargo pretendido;
- Q) anexados no local (categoria) errado. Exemplo: título de pós-graduação anexado erroneamente no campo específico do mestrado.

10.11. **Os títulos devem ser digitalizados em “frente e verso” no mesmo arquivo em formato PDF.** Entende-se por “digitalizados” os títulos escaneados a partir de seu documento original, sendo desconsiderados títulos “fotografados” ou ainda outro meio que não permita a sua perfeita identificação.

10.12. Comprovada, em qualquer tempo, irregularidade ou ilegalidade na obtenção dos Títulos, o candidato será eliminado sumariamente deste certame.

10.13. Em relação à Prova de Títulos, caberá recurso, interposto de conformidade com o estabelecido no capítulo específico que trata “dos recursos”, no mesmo prazo previsto no **Anexo III** deste Edital estabelecido ao recurso de classificação, devendo ser protocolado por um dos meios previstos no capítulo específico que trata “dos protocolos” deste Edital.

10.14. Durante o período de recursos, poderão ser aceitos apenas documentações que esclareçam ou justifiquem documentos já encaminhados durante o período de da prova de títulos. Não serão aceitos novos títulos para pontuação, reenvio de arquivos corrompidos, alteração de títulos anexados incorretamente ou em categoria diferente do documento, troca de títulos e/ou troca de documento entregue por equívoco.

10.15. O recurso tem o objetivo de proporcionar ao recorrente a ampla defesa em relação à análise documental apresentada tempestivamente, ou seja, no período destinado à apresentação da prova de títulos, sendo de responsabilidade do candidato a apresentação dos documentos na forma exigida pelo edital. Títulos ou documentos apresentados na peça recursal são considerados intempestivos e não serão analisados, sendo indeferidos sem análise de mérito.

11. DA PROVA PRÁTICA:

11.1. A prova prática, de caráter classificatório e eliminatório, para as vagas de **MOTORISTA, MOTORISTA AMBULÂNCIA E OPERADOR ROLO-COMPACTADOR** será realizada no mesmo dia da prova escrita.

11.2. Por razões de ordem técnica ou meteorológica a prova poderá ser adequada ou transferida a data, local e horário de sua realização. Os candidatos serão avisados por comunicado no sítio do Seletivo www.wedoconcursos.com.br e ou por aviso fixado no mural e ou porta de entrada principal do local anteriormente marcado para a sua realização, quando o evento determinante da alteração for de natureza imprevisível.





11.3. Os candidatos deverão apresentar-se portando Carteira Nacional de Habilitação (CNH) válida e compatível com os veículos e/ou máquinas e/ou equipamentos a serem utilizados na realização dos testes, conforme cada cargo fazendo uso de óculos, ou lentes de contato, quando houver essa exigência na CNH. Não serão aceitos protocolos ou encaminhamentos da CNH e será aceita a CNH digital, desde que o candidato acesse o aplicativo “CNH Digital” na presença do fiscal, na hora exata da identificação.

11.4. A prova prática se destina a avaliar os conhecimentos práticos que os candidatos possuem no desempenho de atividades que são inerentes ao cargo pleiteado para o qual se inscreveram, constando de demonstração prática de sua habilitação na execução das atribuições do cargo, resultando em Laudo de Avaliação de Habilidade Técnica.

11.5. A classificação final do candidato será obtida por meio da seguinte fórmula:

$$\text{CLASSIFICAÇÃO} = \text{NPO} + \text{NPP}$$

Onde: NPO = Nota da Prova Objetiva; NPP = Nota da Prova Prática

$$\text{Onde: } NPO \ 30,00 + NPT \ 70,00 = 100,00$$

11.6. **A prova prática será avaliada na escala de 0 (zero) a 70 (setenta) pontos**, sendo considerado aprovado somente o candidato que obtiver nota igual ou superior a 35,00 (trinta e cinco) pontos na prova prática.

11.6.1. Os pontos a serem descontados poderão ser de 0 à 8,00

Exemplo:

I - Candidato utilizou todos os EPI's (Equipamento de Proteção Individual) necessários na atividade Proposta.

E, utilizou adequadamente?

Sim, totalmente (sem perda de pontos)

Parcialmente (-4,00 pontos)

Não (-8,00 pontos)

11.7. Todos os candidatos iniciarão a prova com a nota máxima atribuída à prova prática, segundo itens e regras de avaliação dispostos abaixo:

11.8. Para as vagas de **Motorista e Motorista Ambulância** serão avaliados os itens abaixo:

Item avaliado	Pontos Máximos
Prova Prática de Trânsito	70,00

11.9. O veículo utilizado para a prova prática será:

ÔNIBUS ESCOLAR para a vaga de motorista

ÂMBULÂNCIA para a vaga de motorista ambulância

11.10. A avaliação prática será realizada com as mesmas tarefas a todos os candidatos, os quais deverão conduzir e efetuar manobras com estrita observância às normas de trânsito vigentes, compreendendo, não necessariamente todos, mas, basicamente, os seguintes procedimentos:

- A) verificar a condição de operação e segurança do veículo;
- B) ligar, arrancar e manobrar o veículo;
- C) manobrar e conduzir o veículo pelo trajeto determinado em via pública, urbana ou rural;
- D) parar, estacionar e arrancar;
- E) estacionar em vaga delimitada por balizas e removíveis;
- F) simular embarque e desembarque de pessoas;
- G) cumprir as tarefas e procedimentos de operação do veículo;





- H) manter a postura exigida pela profissão, zelar pela sua segurança, da equipe de aplicação e do veículo;
- I) desligar o veículo realizando todos os procedimentos e manobras destinadas a manter a sua segurança.

11.10.1. Para a prova de trânsito, consideram-se faltas:

Faltas Eliminatórias:

- a) desobedecer à sinalização semafórica e de parada obrigatória;
- b) avançar sobre o meio fio;
- c) não colocar o veículo na área balizada, **em no máximo três tentativas (1);**
(1) este item se aplica unicamente para casos quando não ocorre uma falta eliminatória. Exemplo: se um candidato avançar sobre o balizamento (falta eliminatória), este será eliminado automaticamente, não lhe sendo de direito mais duas tentativas.
- d) avançar sobre o balizamento demarcado quando da colocação do veículo na vaga;
- e) usar a contramão de direção;
- f) não completar a realização de todas as etapas do exame;
- g) avançar a via preferencial;
- h) provocar acidente durante a realização do exame;
- i) exceder a velocidade indicada na via;
- j) cometer qualquer outra infração de trânsito de natureza gravíssima.

Faltas Graves: (-8,00 pontos)

- a) desobedecer à sinalização da via, ou do agente da autoridade de trânsito;
- b) não observar as regras de ultrapassagem ou de mudança de direção;
- c) não observar a preferência do pedestre quando ele estiver atravessando a via transversal na qual o veículo vai entrar, ou ainda quando o pedestre não tenha concluído a travessia, inclusive na mudança de sinal;
- d) manter a porta do veículo aberta ou semiaberta durante o percurso da prova ou parte dele;
- e) não sinalizar com antecedência a manobra pretendida ou sinalizá-la incorretamente;
- f) não usar devidamente o cinto de segurança;
- g) perder o controle da direção do veículo em movimento;
- h) cometer qualquer outra infração de trânsito de natureza grave.

Faltas Médias: (-5,00 pontos)

- a) executar o percurso da prova, no todo ou parte dele, sem estar o freio de mão inteiramente livre;
- b) trafegar em velocidade inadequada para as condições adversas do local, da circulação, do veículo e do clima;
- c) interromper o funcionamento do motor, sem justa razão, após o início da prova;
- d) fazer conversão incorretamente;
- e) usar buzina sem necessidade ou em local proibido;
- f) desengrenar o veículo nos declives;
- g) colocar o veículo em movimento, sem observar as cautelas necessárias;
- h) usar o pedal da embreagem, antes de usar o pedal de freio nas frenagens;
- i) entrar nas curvas com a engrenagem de tração do veículo em ponto neutro;
- j) engrenar ou utilizar as marchas de maneira incorreta, durante o percurso;
- k) cometer qualquer outra infração de trânsito de natureza média.

Faltas Leves: (-3,00 pontos)

- a) provocar movimentos irregulares no veículo, sem motivo justificado;
- b) ajustar incorretamente o banco de veículo destinado ao condutor;





ESTADO DE SANTA CATARINA
MUNICÍPIO DE PONTE SERRADA
PROCESSO SELETIVO PÚBLICO N.º 02/2025



- c) não ajustar devidamente os espelhos retrovisores;
- d) apoiar o pé no pedal da embreagem com o veículo engrenado e em movimento;
- e) utilizar ou Interpretar incorretamente os instrumentos do painel do veículo;
- f) dar partida ao veículo com a engrenagem de tração ligada;
- g) tentar movimentar o veículo com a engrenagem de tração em ponto neutro;
- h) cometer qualquer outra infração de natureza leve.

Serão analisados: (-4,00 pontos)

Chechagem do veículo - Pré-uso:

cinto de segurança; faróis, faroletes, luz de ré, luzes de freio, lanternas indicativas de direção e retrovisores.

Chechagem dos Níveis do Veículo:

nível do óleo do motor, nível da água do sistema de arrefecimento.

11.11. Para a vaga de **Operador Rolo-compactador** serão avaliados os itens abaixo:

Item avaliado	Pontos Máximos
Execução da tarefa proposta conforme itens avaliativos (11.13 do Edital)	70,00

11.12. **Será utilizado para a prova prática um ROLO-COMPACTADOR.**

11.13. Itens avaliativos:

Item	Pontos
Utilizou todos os EPI's previstos para a atividade e de forma correta?	De 0 a 6,00
Verificou a condição de operação e segurança da máquina?	De 0 a 8,00
Ligou/arrancou e manobrou a máquina com segurança?	De 0 a 8,00
Manobrou e conduziu a máquina pelo trajeto determinado?	De 0 a 8,00
Parou, estacionou e arrancou a máquina corretamente?	De 0 a 8,00
Operou a máquina a fim de desenvolver a tarefa, atividade e procedimentos designados com aproveitamento, produtividade e eficiência, demonstrando habilidade e perícia de direção, técnica ao operar os instrumentos de comando, além de adotar condução defensiva?	De 0 a 8,00
Cumpriu as tarefas e procedimentos de operação?	De 0 a 8,00
Manteve a postura exigida pela profissão, zelando pela sua segurança, da equipe de aplicação e da máquina?	De 0 a 8,00
Desligou a máquina realizando todos os procedimentos e manobras destinadas a manter a sua segurança?	De 0 a 8,00

São consideradas **faltas eliminatórias** no circuito de atividade dos operadores de máquinas:

- a) desobedecer à sinalização semafórica e de parada obrigatória;
- b) avançar sobre o meio fio;
- c) não colocar a máquina na área balizada, em no máximo três tentativas;
- d) avançar sobre o balizamento demarcado quando da colocação da máquina na vaga;
- e) usar a contramão de direção;
- f) não completar a realização de todas as etapas do exame;
- g) avançar a via preferencial;





-
- h) *provocar acidente durante a realização do exame;*
 - i) *exceder a velocidade indicada na via;*
 - j) *cometer qualquer outra infração de trânsito de natureza gravíssima.*
-

11.14. Durante a prova prática, os candidatos serão avaliados por profissionais que registrarão, quando for o caso, o cometimento de faltas conforme os critérios e valores pré-estabelecidos para aferição final do resultado.

11.15. A perda de pontos dos itens relacionados acima é multiplicada pela ocorrência da falta, podendo a mesma falta ser apontada pelo avaliador tantas vezes ocorrerem no trajeto designado para a avaliação

11.16. O tempo máximo de prova será de 15 (quinze) minutos para todos os participantes, de modo a realizar a tarefa proposta para avaliação, sendo que o candidato disporá de 02 (dois) minutos para iniciar a tarefa. Este tempo, quando se relacionar ao funcionamento ou partida da máquina/veículo, corresponderá a 03 (três) tentativas de operação.

11.17. O candidato que extrapolar o tempo máximo de prova ou não conseguir iniciar a atividade no tempo / tentativas estabelecidas, estará automaticamente eliminado do Processo Seletivo, independentemente de seu desempenho nas demais etapas.

11.18. Na aplicação da prova, com utilização de equipamentos de elevado valor, pertencentes ou sob a responsabilidade do Município ou da **WE DO CONCURSOS**, poderá ser procedida, a critério da Comissão de aplicação da Prova Prática, a imediata exclusão do candidato que demonstre não possuir a necessária capacidade no seu manejo, sem risco de danificá-los.

11.19. Os equipamentos, máquinas, ferramentas, utensílios e materiais que deverão ser utilizados na prova prática serão fornecidos pelo Município, no estado em que se encontrarem.

11.20. **Não é permitido o uso de qualquer tipo de aparelho eletrônico durante a realização da prova, sob pena de eliminação do Concurso Público, além das demais sanções aplicáveis.**

11.21. Todos os candidatos realizarão a mesma prova prática, com as máquinas/veículos, que serão fixados pela Comissão de aplicação de Prova Prática.

11.22. O não comparecimento do candidato na Prova Prática implicará sua desclassificação do Processo Seletivo Público.

11.23. Ao final da prova prática, todos os candidatos deverão deixar o local de provas, sob pena de eliminação.

11.24. As provas práticas serão executadas conforme o programa de execução de provas práticas do **Anexo III** do presente edital.

11.25. O candidato que não cumprir as atividades propostas dentro do prazo determinado será eliminado, independentemente de sua pontuação na prova escrita.

11.26. Não haverá uma segunda chance para o candidato que porventura não consiga concluir a prova ou a conclua em tempo acima do estimado.

11.27. Não haverá segunda chamada para realização de provas ou exames, nem sua aplicação fora do local ou horário estabelecido para sua realização.

11.28. Em relação à prova prática, caberá pedido de recurso, interposto de conformidade com o estabelecido no capítulo específico que trata “*dos recursos*”, no mesmo prazo previsto no **Anexo III**, devendo ser protocolado por um dos meios previstos no capítulo específico que trata “*dos protocolos*” deste Edital.





12. DO RESULTADO E DOS CRITÉRIOS DE DESEMPATE E CLASSIFICAÇÃO FINAL:

12.1. A nota final será composta pela pontuação obtida na prova objetiva, prática e títulos, conforme aplicado a cada caso. Para fins de aprovação e classificação no certame, os candidatos deverão atender aos critérios estabelecidos neste edital, **na parte específica à etapa**. Aqueles que não alcançarem os respectivos resultados serão considerados reprovados no certame.

12.2. Para as vagas de Agente de Serviços Gerais, Vigia, Agente de Construção e Manutenção, Agente Educacional, Atendente de Farmácia, Monitor (20h e 40h), Fiscal Fazendário, Farmacêutico, Odontólogo (20h e 40h), Psicólogo e Nutricionista:

Etapa	Total	Nota mínima para aprovação
Escrita / Objetiva	100,00	50,00
Totais	100,00	

12.3. Para as vagas de Motorista, Motorista Ambulância e Operador de Rolo-Compactador:

Etapa	Total	Nota mínima para aprovação
Escrita / Objetiva	30,00	15,00
Avaliação Prática	70,00	35,00
Totais	100,00	

12.4. Para as vagas de professor habilitado e não habilitado (todas as especialidades):

Etapa	Total	Nota mínima para aprovação
Escrita / Objetiva	90,00	45,00
Avaliação de Títulos	10,00	não há
Totais	100,00	

12.5. Obtendo os candidatos idêntica pontuação final, serão utilizados os seguintes critérios de desempate para fins de classificação:

1ª preferência: Candidatos com idade igual ou superior a sessenta anos completos, em conformidade o Estatuto da Pessoa Idosa;

2ª preferência: Pela nota obtida, conforme provas e disciplinas previstas **para cada cargo**, na ordem que segue:

1. Maior nota na prova objetiva;
2. Maior número de acertos na prova de Conhecimentos Específicos;
3. Maior número de acertos na prova de Legislação;
4. Maior número de acertos na prova de Língua Portuguesa;
5. Maior número de acertos na prova de Matemática e Raciocínio Lógico;
6. Maior número de acertos na prova de Conhecimentos Gerais e Atualidades;

3ª preferência: Tiver exercido efetivamente a função de jurado;

4ª preferência: Maior idade (exceto os enquadrados na "1ª preferência" deste item), considerando dia, mês e ano do nascimento.





12.6. É de responsabilidade do candidato a informação relativamente ao preenchimento do formulário eletrónico de sua inscrição, ao que se refere à sua idade.

12.7. Ao EFETUAR A INSCRIÇÃO, durante o período estabelecido no Cronograma de Execução deste certame, especificamente, **o candidato interessado em utilizar a condição de jurado como critério de desempate DEVERÁ** responder que **“sim, já foi jurado nos termos do artigo 440 do código de processo penal”**, no campo **“Jurado”**, e, posteriormente, anexar a seguinte documentação digitalizada, de forma legível, e salva em um único arquivo, na extensão **“pdf”**, cujo tamanho máximo deve ser de 2MB:

- a) Certidão, declaração, atestado, ou outros documentos públicos expedidos pela da Vara Criminal do Tribunal do Júri competente, relativos ao exercício da função de jurado, nos termos do Art. 440 (Código de Processo Penal), a partir da entrada em vigor da Lei Federal nº 11.689/08 e,
- b) Requerimento, **Anexo IV** deste edital, preenchido e assinado, de forma completa e legível.

12.7.1. O pedido de condição de jurado deve ser solicitado **durante a realização da inscrição, seguindo o passo-a-passo do sistema.**

12.7.2. Antes de finalizar a inscrição o candidato deverá certificar-se de que preencheu corretamente o formulário eletrónico pois após a finalização, não é possível solicitar a condição de jurado.

12.7.3. O resultado das solicitações será divulgado quando da homologação preliminar das inscrições, e os candidatos poderão interpor recursos, caso desejarem.

12.8. Persistindo o empate entre os candidatos, depois de aplicados todos os critérios acima, o desempate se dará por meio de sorteio público.

12.9. Processados os desempates, será divulgada a **classificação final provisória dos candidatos aprovados**, em ordem decrescente de pontos, composta pelas seguintes listas:

- a) 1ª: Lista de ampla concorrência, a qual conterà a pontuação de todos os candidatos;*
- b) 2ª: lista de candidatos com deficiência, a qual conterà somente a pontuação das pessoas com deficiência, aprovadas, que concorrem às vagas reservadas.*

12.10. Em relação à classificação provisória a ser divulgada, caberá recurso, interposto em conformidade com o estabelecido no capítulo específico que trata *“dos recursos”*, no prazo previsto no **Anexo III**, devendo ser protocolado pelo meio previsto no capítulo específico que trata *“dos protocolos”* deste Edital.

12.10.1. Após análise dos recursos será publicado o resultado oficial, através dos meios de divulgação previstos no **Item 2** deste Edital.

12.10.2. A comissão organizadora da **WE DO CONCURSOS** constitui última instância para os pedidos de recurso, sendo soberana em suas decisões, razão pela qual não caberão recursos adicionais.

12.11. **Transcorridos todos os eventos relacionados à execução do certame, será divulgada a homologação final nos meios oficiais especificados no Item 2 deste edital.**

12.12. Após a publicação da Classificação Final deste processo todos os atos inerentes à convocação dos aprovados serão efetuados unicamente sob responsabilidade do Município de Ponte Serrada.

13. DA CONVOCAÇÃO E CONTRATAÇÃO:

13.1. O candidato aprovado deverá manter seu contato atualizado, na Prefeitura do Município de Ponte Serrada, Setor de Recursos Humanos, que fica localizado no prédio da Administração Municipal – Prefeitura





ESTADO DE SANTA CATARINA
MUNICÍPIO DE PONTE SERRADA
PROCESSO SELETIVO PÚBLICO N.º 02/2025



situado à Rua Madre Maria Theodora, N° 264, Centro, Ponte Serrada – Santa Catarina, durante todo o período de validade do Processo Seletivo Público, sob pena de perda de sua classificação.

13.2. É crucial que os candidatos acompanhem a publicidade oficial do certame e **mantenham atualizados seus dados cadastrais, especialmente os de contato**, desde a publicação deste edital até o término da validade do respectivo Processo Seletivo Público. Isso não apenas permite que acompanhem o andamento do certame durante sua execução, mas também que, após a sua homologação final, fiquem cientes de sua eventual convocação, viabilizando os contatos necessários para as providências relacionadas ao seu ingresso.

13.3. A convocação dos candidatos poderá ser feita através de edital de convocação do candidato publicado no site www.ponteserrada.sc.gov.br e no Diário Oficial dos Municípios do Estado de Santa Catarina – D.O.M.

13.4. As providências e atos necessários para a convocação e admissão dos candidatos aprovados/classificados e habilitados são de competência e responsabilidade da Administração do Município de Ponte Serrada.

13.5. O fato de o nome do candidato constar na lista final dos classificados no presente Processo Seletivo Público não implicará obrigatoriamente a sua contratação, cabendo à Prefeitura Municipal de Ponte Serrada o dever de preencher, de início, somente o número de vagas estabelecido no presente edital.

13.6. O candidato aprovado perderá o direito à admissão nos seguintes casos:

- a) Não comparecer no prazo estipulado para assumir a vaga;
- b) Não apresentar quaisquer dos documentos exigidos neste Edital;
- c) Desistir formalmente da vaga.
- d) Não for julgado apto física e mentalmente para o exercício do cargo.

13.7. Os candidatos terão o prazo máximo de **30 dias corridos**, contados da publicação da convocação, para comprovar todos os requisitos abaixo determinados e consolidar a admissão:

- a) Nacionalidade brasileira ou portuguesa, desde que o candidato esteja amparado pelo Estatuto de Igualdade entre brasileiros e portugueses, com reconhecimento de gozo de direitos políticos, nos termos do § 1º, Art. 12, da CF/88 e do Decreto no 70.436/1972;
- b) idade mínima de 18 anos completos na data da admissão;
- c) quitação das obrigações militares (somente candidatos do sexo masculino), mediante apresentação do certificado de reservista ou dispensa de incorporação;
- d) pleno exercício de seus direitos civis e políticos, comprovado mediante as certidões respectivas, conforme especificado quando da convocação;
- e) RG e CPF – cópia;
- f) carteira de Trabalho e documento de inscrição no PIS-PASEP – cópia;
- g) 01 Foto 3x4;
- h) certidão Nascimento ou Casamento – cópia;
- i) comprovante Escolar (conforme exigido para ocupação do cargo) – original e cópia;
- j) certificado de Reservista (sexo masculino) – cópia;
- k) título Eleitoral – cópia;
- l) comprovante de quitação com a Justiça Eleitoral. / <https://www.tre-sc.jus.br/>
- m) CNH – categoria conforme veículo a ser conduzido – cópia;
- n) comprovante de Endereço – cópia;
- o) certidão Negativa de Antecedentes Criminais <https://esaj.tjsc.jus.br/sco/abrirCadastro.do>
- p) declaração Completa de Imposto de Renda (se declarar);
- q) declaração de Bens (se não declarar imposto de renda);
- r) declaração de Não Acúmulo de Cargo Público);
- s) declaração de ter sofrido ou não, no exercício da função pública, penalidades disciplinares;





- t) *impressão da qualificação cadastral no sistema de Escrituração Digital das Obrigações Fiscais, Previdenciárias e Trabalhistas, cuja consulta poderá ser realizada no site: <http://portal.esocial.gov.br/institucional/consulta-qualificacao-cadastral>*
- u) *certidão de Nascimento e CPF dos filhos menores dependentes IRRF – cópia;*
- v) *conta Salário Banco Bradesco;*
- w) *laudo médico de aptidão física e mental expedido pelo médico do trabalho.*
- x) *demais documentos solicitados pelo setor responsável pela contratação.*

13.8. A análise da aptidão física e mental será realizada no exame médico de ingresso, por médico do trabalho que também poderá solicitar quaisquer exames a fim de assegurar que o candidato realmente apresente aptidão necessária para o exercício das atribuições legais da vaga pretendida, bem como, se for o caso, confirmar a condição de pessoa com deficiência e, ainda, a compatibilidade da deficiência com o exercício das respectivas atribuições. A ausência da aptidão física e mental e/ou a incompatibilidade da deficiência com as respectivas atribuições impossibilitam a admissão.

13.9. A prova da escolaridade deverá ser feita mediante apresentação de histórico escolar, diploma ou certificado de conclusão expedido pela Instituição responsável, devidamente reconhecida pelo órgão competente. Quanto aos demais requisitos, o candidato deverá fazer prova, mediante apresentação do documento legal, expedido por órgão regulamentador.

13.10. **ATENÇÃO:** O preenchimento de todos os requisitos necessários elencados no **item 13.7** deste edital e seus subitens é de inteira e total responsabilidade do candidato, que deverá comprová-los mediante a apresentação das vias originais necessárias, acompanhadas de fotocópia simples e legível (no que couber).

13.11. Ficam advertidos os candidatos de que a ausência de quaisquer comprovantes dos requisitos para ingresso impossibilitará a admissão, anulando-se todos os atos ou efeitos decorrentes da sua classificação neste certame, bem como de sua convocação.

13.12. Além dos documentos previstos no **item 13.7** deste edital e seus subitens, os candidatos poderão ser demandados a apresentar, para fins de confirmação da veracidade, **as vias originais/cópia autenticada de todos os documentos apresentados de forma digitalizada, quando da inscrição.**

13.13. Se o candidato não deseja assumir imediatamente, deve assinar termo de desistência da vaga, descabendo remanejamento para o final da fila de classificados.

13.14. **Após a consolidação da admissão, o candidato deverá iniciar suas atividades no primeiro dia útil subsequente.**

13.15. O descumprimento dos prazos legais para admissão ou início das atividades implica na perda automática da vaga, o que conferindo ao ente o direito de convocar o próximo candidato, de acordo com a ordem de classificação.

13.16. As vagas serão preenchidas de acordo com a necessidade do Município, obedecendo à ordem de classificação.

13.17. O Processo Seletivo Público terá validade por **01 (um) ano** a partir da data de homologação dos resultados, podendo ser prorrogado uma única vez, por igual período, a critério do Executivo Municipal.

14. DOS RECURSOS:

14.1. Todos os períodos previstos para interposição de recursos encontram-se estabelecidos no **Anexo III** que trata do cronograma de execução deste edital. Todavia, sua confirmação dar-se-á conjuntamente com o





edital de cada evento, **especificamente**. Portanto, os candidatos devem estar atentos às publicações realizadas ao longo do certame.

14.2. Os recursos deverão ser preenchidos/digitados pelo candidato e/ou seu representante diretamente na **área do candidato**, no site www.wedoconcursos.com.br, no campo “recursos”, seguindo as orientações da página. **Não haverá hipótese de solicitação do pedido de revisão de outra forma e/ou por outro meio senão aquele disponibilizado para tal na respectiva página.**

14.3. Não serão conhecidos os recursos que não apresentarem fundamentação e argumentação lógica e consistente. Recursos interpostos **sem correlação com a respectiva fase recursal** ou interpostos fora do prazo ou padrão estabelecidos por este edital não serão apreciados.

14.4. **Os candidatos deverão interpor recursos individualmente, utilizando o formulário eletrônico apropriado para cada solicitação de revisão. Os recursos deverão atender rigorosamente aos preceitos estabelecidos neste capítulo, sendo devidamente fundamentados conforme as instruções abaixo:**

- a) **Em caso de indeferimento do pedido de isenção do pagamento da taxa de inscrição, de reserva de vaga para Pessoa com Deficiência (PcD), de atendimento especial no dia da prova, de uso de nome social e/ou de condição de desempate na categoria jurado**, o candidato deverá transcrever as razões que fundamentam sua solicitação de deferimento e anexar todos os documentos comprobatórios que evidenciem a justificativa apresentada.
- b) **Em caso de indeferimento da inscrição**, o candidato deverá anexar o boleto gerado na área do candidato, bem como o comprovante de pagamento efetuado, conforme os termos e condições estabelecidos neste Edital.
- c) **Em caso de indeferimento dos títulos apresentados**, o candidato deverá anexar a documentação que esclareça ou justifique **os documentos já encaminhados durante o período destinado à prova de títulos**. Não serão aceitos novos títulos para pontuação, reenvio de arquivos corrompidos, alteração ou complementação de títulos anexados incorretamente ou em categoria distinta, substituição de títulos e/ou troca de documentos entregues por equívoco.
- d) **Em caso de recurso por insatisfação com as notas da etapa objetiva e/ou com a classificação provisória**, o candidato deverá demonstrar que a nota foi apurada de forma errônea. Para tanto, deverá indicar a disciplina em questão, apresentar o cálculo detalhado dos pontos que considera corretos e, no caso de critério de desempate, comprovar que obteve nota superior que o qualificaria para uma posição melhor na classificação.
- e) **Em caso de interposição de recursos referentes a situações não mencionadas anteriormente**, o candidato deverá apresentar as razões do pedido, acompanhadas dos documentos comprobatórios que justifiquem sua solicitação.
- f) **Em caso de interposição dos recursos em relação ao gabarito provisório e questões de prova**, o candidato deverá apresentar/anexar, **obrigatoriamente:**
 - I) *A transcrição completa da questão objeto de controvérsia, inclusive com alternativas de A à D;*
 - II) *A fundamentação das suas razões; e*
 - III) *As referências utilizadas no embasamento, podem ser através de bibliografias, leis, manuais oficiais, etc, anexando o documento em seu recurso.*

14.5. Tendo em vista que a banca examinadora do Processo Seletivo Público é diversa da banca elaboradora de provas, a fim de assegurar a imparcialidade, para a interposição de recurso em relação ao gabarito provisório e questões de prova divulgados, **deverá ser elaborado um recurso para cada questão**, sob pena de sua desconsideração. Além disso, eles deverão **conter indicação do número da questão da prova, devendo ser anexada cópia das referências utilizadas no embasamento, no padrão citado no Item 14.4, letra “f”**, também sob pena de sua desconsideração.





14.6. Os recursos apresentados intempestivamente ou, ainda, sem o preenchimento dos requisitos recursais previstos nas alíneas do **item 14.4** serão indeferidos, sem julgamento de mérito.

14.7. A Banca Técnica da **WE DO CONCURSOS** constitui última instância na esfera administrativa para conhecer de recursos relativos ao gabarito provisório e questões de prova, não cabendo recurso à outra autoridade nem recurso adicional pelo mesmo motivo.

14.8. **Se da análise do recurso resultar anulação da(s) questão(ões), o(s) ponto(s) referente(s) à(s) mesma(s) será(ão) atribuído(s) a todos os candidatos.**

14.8.1. Se houver alteração de gabarito (retificação e/ou anulação de questão), as provas serão corrigidas de acordo com a referida alteração. Questões anuladas por decisão da Banca serão consideradas como respondidas corretamente por todos os candidatos, computando-se a respectiva pontuação a todos os candidatos.

14.8.2. **Não serão admitidos recursos coletivos**; cada candidato deve interpor seu próprio recurso. Admitir-se-á um único recurso para cada tipo de situação, de forma que, identificado mais de um recurso do candidato para a mesma situação, somente será considerado o último recurso interposto, conforme horário registrado pelo sistema. **Os demais recursos não serão apreciados.**

14.8.3. Durante a fase recursal, não será aceita e/ou considerada complementação de documentação que deveria ter sido apresentada anteriormente, conforme as especificações deste edital para cada etapa.

14.9. A partir da divulgação do resultado dos recursos, por edital, cada recorrente poderá consultar o parecer do seu recurso diretamente na “**área do candidato**”, no site <https://wedoconcursos.com.br>. As respostas dos recursos também poderão publicadas na forma de extrato no site da **WE DO CONCURSOS**.

14.10. Os recursos encaminhados por e-mail não serão reconhecidos.

15. DOS PROTOCOLOS:

15.1. Com o intuito de formalizar todos os pleitos inerentes a este certame, deverão ser protocolados:

- a) *A impugnação contra às disposições do Edital;*
- b) *O Requerimento de Solicitação de Condição Especial, Vaga Especial, Nome Social, Condição de Jurado e de Pedido de Isenção;*
- c) *Todos os demais recursos definidos no **Item 14** deste Edital.*

15.2. Os requerimentos e/ou recursos/impugnações **devem ser protocolados diretamente no site www.wedoconcursos.com.br**, através da “**Área do Candidato**”, em ambiente restrito, preenchendo de maneira completa o formulário eletrônico disponível e seguindo as instruções da página.

15.3. Os prazos e condições de protocolo são estabelecidos de maneira individual, nos itens relativos a cada pleito passível de protocolização.

15.4. O protocolo **deverá ser individual por candidato**, devendo ser realizado **um protocolo para cada requerimento apresentado**. O envio de conjunto de documentos na mesma remessa, que se referem a itens diversos (exemplo: pedido de condição especial de prova e pedido de isenção / vaga PcD) ou inerente a mais de um candidato, importará no indeferimento sem análise de mérito.

15.5. **Para realizar a impugnação dos itens do Edital, o candidato deverá:**

15.5.1. Localizar, no *site*, a aba “em andamento” e localizar o “link” correlato ao Processo Seletivo Público do Município de Ponte Serrada;





15.5.2. Clicar no botão “**mais informações**”; “**impugnação contra o edital**”; digitar seu número de CPF e outros dados solicitados; e “**continuar**” preencher total e corretamente o formulário apresentando os documentos e aportes necessários, com a indicação da legislação em que o candidato ampara os seus argumentos.

15.6. **Impugnação realizada sem indicação de legislação ou com argumentos meramente opinativos não serão reconhecidos**, sendo o pleito indeferido sem análise de mérito.

15.7. Com a verificação de ausência de impugnação durante o período estabelecido no **Anexo III** deste edital e consequente realização da inscrição, **é manifesta a vontade do candidato de participar do certame, nos exatos termos estabelecidos por este edital e demais publicações oficiais referentes à execução do certame**, descabendo alegações de desconhecimento e/ou impugnações posteriores à inscrição, uma vez que, nos termos das disposições iniciais deste edital, **a leitura integral e acurada deste documento antes da realização da inscrição é obrigatória a todos os interessados em participar do certame**.

15.8. Não serão reconhecidos os protocolos efetuados de maneira diversa à estabelecida neste capítulo, ou ainda, realizados de maneira intempestiva.

16. DA DELEGAÇÃO DE COMPETÊNCIA:

16.1. Delega-se competência à empresa **WE DO CONCURSOS**, na qualidade de banca executora deste Processo Seletivo Público, para:

- a) *Receber e processar as inscrições;*
- b) *Emitir os documentos de homologação das inscrições;*
- c) *Aplicar, julgar e corrigir as provas escritas objetivas;*
- d) *Apreciar todos os recursos previstos neste Edital;*
- e) *Emitir relatórios de classificação dos candidatos;*
- f) *Prestar informações sobre o Processo Seletivo Público dentro de sua competência;*
- g) *Atuar em conformidade com as disposições deste Edital;*
- h) *Responder, em conjunto com o Município de Ponte Serrada eventuais questionamentos de ordem judicial e/ou recomendação ministerial.*

16.2. A fiscalização e supervisão do certame serão exercidas pela Comissão Especial do Processo Seletivo Público, a ser devidamente nomeada para esse fim.

17. DAS DISPOSIÇÕES FINAIS:

17.1. Somente haverá devolução do valor da taxa de inscrição: em caso de alteração de requisito essencial ao certame; exclusão da vaga; **cancelamento do certame ou alteração da data da prova objetiva após a publicação do ato de convocação**.

17.2. As despesas do candidato, incluindo deslocamento, estadia, procurador, preparação, obtenção de documentação e quaisquer outras relacionadas ao certame, são exclusivamente de sua responsabilidade, independentemente das circunstâncias, descabendo alegações de prejuízo e/ou solicitações de ressarcimento.

17.3. A **WE DO CONCURSOS**, no âmbito de suas atribuições e utilizando-se exclusivamente de seus canais oficiais, PODERÁ, de maneira complementar e durante a execução do certame, enviar INFORMATIVOS relacionados ao andamento deste para **o e-mail e/ou telefone fornecidos pelos candidatos em seus formulários eletrônicos de inscrição**. Não haverá outra forma de envio de informativos que não a especificada por este edital.





17.4. Para receber os informativos via e-mail e/ou telefone, é imprescindível fornecer esses dados corretamente e adicionar os contatos da **WE DO CONCURSOS** à lista de remetentes confiáveis. Entretanto, ressalta-se que o envio de informativos é uma prerrogativa da empresa, assim, em hipótese alguma os candidatos estão dispensados da obrigação de consultar os editais e documentos afins nos meios oficiais de publicidade indicados neste edital, e/ou de buscar, quando necessário, esclarecimento junto aos canais oficiais de atendimento da **WE DO CONCURSOS**.

17.5. Nos termos do exposto por este edital, o candidato é exclusivamente responsável por quaisquer prejuízos decorrentes da ausência, preenchimento incorreto ou falta de atualização dos dados cadastrais, especialmente endereço residencial, endereço eletrônico e telefone, bem como pelo não acompanhamento da publicidade oficial do certame, desde a publicação deste edital e durante toda a sua validade.

17.6. O Município de Ponte Serrada e a **WE DO CONCURSOS**, por sua vez, não se responsabilizam por quaisquer solicitações não recebidas por motivos de ordem técnica de computadores, falhas de comunicação, congestionamentos das linhas de comunicação, erro, extravio ou atraso dos bancos ou entidades conveniadas no que se refere ao processamento do pagamento da taxa de inscrição. Da mesma forma, não serão responsáveis por outros fatores que possam impedir a transferência de dados ou o envio de documentos por meios digitais, exceto nos casos em que a responsabilidade seja comprovadamente atribuída aos mesmos.

17.7. O candidato, ao se inscrever, concorda que seu nome, dados de identificação, notas e classificação obtida no presente certame sejam divulgadas na rede mundial de computadores, em qualquer mídia, de acordo com as exigências legais e conveniência da Administração Pública e da empresa **WE DO CONCURSOS**.

17.8. Não será fornecido ao candidato qualquer documento comprobatório de classificação no presente Processo Seletivo Público, valendo para este fim, a portaria de homologação, divulgada pela Prefeitura Municipal de Ponte Serrada e ato de classificação final divulgado pela **WE DO CONCURSOS**.

17.9. É vedada a inscrição presente Processo Seletivo Público de quaisquer membros da Comissão de Processo Seletivo Público, tanto da Prefeitura Municipal de Ponte Serrada, como da empresa **WE DO CONCURSOS**.

17.10. Os cônjuges, companheiro(os), parentes - consanguíneos (em linha reta ou colateral até 3º grau) ou por afinidade (em linha reta até 3º grau ou em linha colateral até 2º grau) de qualquer candidato, será considerado impedido e não poderá servir:

- a) *na comissão de Processo Seletivo Público;*
- b) *na comissão de aplicação de provas;*
- c) *na banca elaboradora de provas para o cargo no qual estiver inscrita a pessoal que de causa ao impedimento.*

17.11. Toda e qualquer situação que não estiver prevista por este edital serão resolvidos conjuntamente, em caráter irrecorrível, pela Comissão Especial do Processo Seletivo Público do Município de Ponte Serrada e da **WE DO CONCURSOS**, com a primazia dos princípios constitucionais que regem os certames públicos.

17.12. Durante a execução do certame, os candidatos poderão esclarecer suas dúvidas por meio do e-mail contato@wedoconcursos.com.br ou do WhatsApp (49) 9 9132-3459, **exclusivamente em dias úteis, no horário das 9h às 11h45min e das 13h30min às 16h.**

17.13. **O prazo para resposta das demandas recebidas é de até 02 dias úteis, conforme ordem de recebimento, assim, recomenda-se que os interessados busquem o respectivo atendimento junto à WE DO CONCURSOS dentro de tempo hábil, para que seja viabilizado o atendimento da demanda em tempo, antes de esgotados os respectivos prazos. Atentar-se a esse prazo é de responsabilidade do candidato.**

17.14. **Cumprir enfatizar que não serão fornecidas informações que já constem explícitas nos editais, tampouco será realizada sua interpretação ou a análise quanto ao preenchimento, por parte do candidato,**





ESTADO DE SANTA CATARINA
MUNICÍPIO DE PONTE SERRADA
PROCESSO SELETIVO PÚBLICO N.º 02/2025



da escolaridade e/ou outros requisitos necessários para o ingresso, uma vez que, além dessas informações já constarem explícitas no **item 1.4** deste edital e na legislação em vigor, a análise de requisitos é procedimento relacionado aos atos de ingresso, ou seja, posterior à homologação final do certame e realizado exclusivamente pelo município de Ponte Serrada nos termos da legislação vigente.

17.15. São partes integrantes deste Edital os seguintes anexos:

Anexo I - Das atribuições dos cargos;

Anexo II – Conteúdo programático;

Anexo III - Cronograma de Execução;

Anexo IV – Requerimento de desempate – condição de jurado;

Anexo V – Formulário de nome social;

ANEXO VI – Formulário de vaga especial – Pessoas com Deficiência (PcD).

17.16. Este Edital entra em vigor na data de sua publicação.

Ponte Serrada, 29 de janeiro de 2025.

ADENIR

FREITAS:01926173970

Assinado de forma digital por
ADENIR FREITAS:01926173970
Dados: 2025.01.29 07:16:18
-03'00'

Adenir Freitas
Prefeito Municipal





ANEXO I
DAS ATRIBUIÇÕES DOS CARGOS

Agente de Serviços Gerais

Atribuições Genéricas: Cargos existentes para executar serviços auxiliares, de menor complexidade, nos diversos setores da Administração, como no funcionamento de escolas, unidade de saúde, na execução de limpeza e higienização de ambientes, no preparo e fornecimento de merenda e refeições e outros afins; nos serviços de vigia e proteção de bens públicos; na execução de serviços de limpeza e manutenção de bens, inclusive prediais e de logradouros públicos urbanos e rodovias municipais, de bens públicos e de estradas municipais, limpeza e manutenção de máquinas rodoviárias e veículos; serviços diversos, não qualificados junto à escolas e unidades de saúde; serviços de agente comunitário de saúde; serviços de auxílio direto à agentes técnicos de educação e de assistência social.

Atribuições Específicas: Executar serviços gerais de limpeza e de manutenção de edificações, logradouros públicos, rodovias, máquinas e veículos, móveis e equipamentos; serviços de auxílio aos operadores de máquinas nas rodovias e logradouros públicos; auxiliar em obras de execução direta pela administração; executar, sob coordenação superior, serviços de limpeza, manutenção e recuperação de praças, parques e jardins, inclusive os serviços de semeadura, plantio, poda e outros afins; executar serviços na produção de mudas para florestamento e reflorestamento; executar outros serviços, inclusive em dependências, ações e eventos esportivos, culturais, sociais, comunitários e outros, sempre sob a orientação e coordenação superior.

Motorista

Atribuições Genéricas: Cargos existentes para desenvolver, em área de maior complexidade, tais como: serviços não técnicos de educação; operação de máquinas agrícolas e rodoviárias, em serviços de infraestrutura agrícola, rodoviária e urbana; operação e direção de veículos, ambulâncias e caminhões, nos serviços específicos; de execução direta de obras e serviços de construção, reforma e manutenção de bens públicos, inclusive de obras e serviços de manutenção do sistema viário municipal; serviços de manutenção e recuperação de máquinas agrícolas, rodoviárias e veículos; serviços administrativos diversos, segundo as necessidades dos órgãos administrativos; serviços de fiscalização sanitária, na produção e comercialização de alimentos e medicamentos e serviços de saúde; serviços e atividades.

Atribuições Específicas: Exercer a direção de automóveis, utilitários, ônibus, caminhões e ambulâncias da municipalidade, para o transporte de materiais, especialmente nos serviços de infraestrutura rodoviária e urbana; transporte de pessoas,, inclusive em casos de urgência e emergência e de transporte escolar; realizar as atividades relativas à prevenção e manutenção mecânica e de limpeza do veículo; auxiliar o mecânico, nos serviços de lubrificação, engraxamento e de recuperação mecânica; estar disponível para outros serviços na repartição sempre que necessário, ou quando o veículo estiver fora de operação (inclusive trabalhos braçais); cooperar com os demais agentes em suas funções; executar os serviços de carga e descarga; promover a manutenção preventiva dos veículos e de seus componentes.

Motorista Ambulância

Atribuições Genéricas: Cargos existentes para desenvolver, em área de maior complexidade, tais como: serviços não técnicos de educação; operação de máquinas agrícolas e rodoviárias, em serviços de infraestrutura agrícola, rodoviária e urbana; operação e direção de veículos, ambulâncias e caminhões, nos serviços específicos; de execução direta de obras e serviços de construção, reforma e manutenção de bens públicos, inclusive de obras e serviços de manutenção do sistema viário municipal; serviços de manutenção e recuperação de máquinas agrícolas, rodoviárias e veículos; serviços administrativos diversos, segundo as necessidades dos órgãos administrativos; serviços de fiscalização sanitária, na produção e comercialização de alimentos e medicamentos e serviços de saúde; serviços e atividades sociais; serviços de operacionalização e fiscalização tributária, de obras e posturas, compreendendo cadastramento imobiliário e de contribuintes; serviços de organização e atendimento de bibliotecas; serviços de tesouraria e pagadoria;





serviços de informática e de manutenção de hardware; serviços de recuperação e manutenção preventiva de máquinas e veículos e outros serviços inerentes às atribuições específicas.

Atribuições Específicas: Dirigir ambulâncias e outros veículos destinados ou utilizados no traslado de pacientes, em casos emergenciais ou encaminhados a tratamento especializado, conforme determinações superiores, com absoluta obediências às normas da legislação de trânsito; promover a manutenção e recuperação preventiva dos veículos e de seus componentes indispensáveis e acessórios, inclusive sua limpeza; auxiliar os mecânicos nos serviços de recuperação e manutenção, na Garagem de Máquinas; executar outros serviços na respectiva repartição, sempre que o veículo estiver fora de ação por motivo de recuperação, por motivos climáticos, ou quando não houver a necessidade de sua utilização; auxiliar em outras atividades e serviços do órgão de Saúde e por ordem superiores, conforme a necessidade ou o caso.

Operador de Rolo Compactador

Atribuições Genéricas: Cargos existentes para desenvolver, em área de maior complexidade, tais como: serviços não técnicos de educação; operação de máquinas agrícolas e rodoviárias, em serviços de infraestrutura agrícola, rodoviária e urbana; operação e direção de veículos, ambulâncias e caminhões, nos serviços específicos; de execução direta de obras e serviços de construção, reforma e manutenção de bens públicos, inclusive de obras e serviços de manutenção do sistema viário municipal; serviços de manutenção e recuperação de máquinas agrícolas, rodoviárias e veículos; serviços administrativos diversos, segundo as necessidades dos órgãos administrativos; serviços de fiscalização sanitária, na produção e comercialização de alimentos e medicamentos e serviços de saúde; serviços e atividades.

Atribuições Específicas: Operar máquinas (conforme a especificidade detalhada) nos serviços de infraestrutura rodoviária e urbana – abertura, manutenção e recuperação de rodovias municipais e logradouros públicos urbanos; utilização e operação de máquinas em serviços de infraestrutura e de mecanização agrícola, conforme determinado pelas políticas municipais de desenvolvimento da agropecuária; realização de serviços na execução de obras públicas diversas em obras particulares, promover a manutenção e recuperação preventiva das máquinas e de seus componentes, inclusive sua limpeza; auxiliar os mecânicos nos serviços de recuperação e manutenção, na Garagem de Máquinas; executar outros serviços na respectiva repartição, sempre que a máquina estiver fora de ação, por motivo de recuperação, por motivo climático, ou quando não houver a necessidade de sua utilização; auxiliar outros operadores, motoristas e outros agentes da repartição nos serviços correlatos, inclusive de carga e descarga ou de trabalhos braçais, conforme a necessidade ou o caso.

Vigia

Fazer serviços de vigilância em logradouros e prédios públicos municipais; exercer vigilância em setores ou fixos, prestar auxílio às pessoas cegas ou aleijadas para atravessar ruas; prestar informações solicitadas; realizar ronda de inspeção em intervalos fixados, adotando providências tendentes a evitar roubos, incêndios e danificações nos edifícios, praças, jardins, materiais sob sua guarda etc.; fiscalizar a entrada e saída de pessoas e de veículos pelos portões de acesso sob sua vigilância; vedar a entrada de pessoas não autorizadas e verificar as autorizações para ingresso nos referidos locais; zelar pelas condições de ordem e asseio nas áreas sob sua responsabilidade; verificar se as portas e janelas estão devidamente fechadas; investigar quaisquer condições anormais que tenha observado; responder às chamadas telefônicas e anotar recados; levar ao imediato conhecimento das autoridades competentes quaisquer irregularidades verificadas; acompanhar funcionários, quando necessário, no exercício de suas funções; executar tarefas afins.

Atribuições Genéricas: Cargos existentes para executar serviços auxiliares, de menor complexidade, nos diversos setores da Administração, como no funcionamento de escolas, unidades de saúde, na execução de limpeza e higienização de ambientes, no preparo e fornecimento de merenda e refeições e outros afins; nos serviços de vigia e proteção de bens públicos; na execução de serviços de limpeza e manutenção de bens, inclusive prediais e de logradouros públicos urbanos e rodovias municipais, de bens públicos e de estradas municipais, limpeza e manutenção de máquinas rodoviárias e veículos; serviços diversos, não qualificados





junto à escolas e unidades de saúde; serviços de agente comunitário de saúde; serviços de auxílio direto à agentes técnicos de educação e de assistência social.

Atribuições Específicas: Executar serviços auxiliares e operacionais junto às escolas da rede municipal de educação básica, tanto na educação infantil, quanto no ensino fundamental e na educação de jovens e adultos, especialmente de auxílio operacional aos profissionais da educação e à direção dos educandários; auxiliar nos serviços pedagógicos e de manutenção da ordem entre os alunos, notadamente nas atividades extracurriculares; auxiliar nos serviços e no acompanhamento de alunos em atividades extra classe (visitas externas, uso da biblioteca e outros) auxiliar na limpeza das instalações internas e externas e auxiliar para preparar e servir refeições e noutros serviços de copa e cozinha; auxiliar nos serviços administrativos e noutros serviços não pedagógicos dos educandários.

Atendente de Farmácia

Registrar entrada e saída de medicamentos no sistema de controle de estoques; Realizar inventário de medicamentos para reposição; Auxiliar nas atividades desempenhadas pelo farmacêutico; Entregar medicamentos diariamente e produtos afins nas unidades de interação; Executar procedimentos referentes ao processo de aquisição e medicamentos; Realizar atividades de armazenamento; Realizar suas atividades subordinadas ao farmacêutico; Separar medicamentos e produtos afins, de acordo com a prescrição ou receita médica, sob orientação do profissional farmacêutico; Zelar pela guarda, conservação e manutenção dos equipamentos e materiais que utiliza; Cumprir e fazer cumprir as normas e padrões de comportamento definidos pelo órgão; Atender ao público prestando informações a respeito de liberação e entrega de medicamentos; Elaborar e separar as solicitações das diversas Unidades de Saúde, dando baixa em suas respectivas fichas; Digitar no sistema a atualização de entradas e saídas de medicamentos; Requisitar, receber, separar, conferir, armazenar e encaminhar corretamente os medicamentos e produtos correlatos; efetuar levantamento do estoque, bem como processar contagem do inventário físico, auxiliar na digitação e controle de medicamentos; Relatar as necessidades de compra quando o estoque atingir sua quantidade mínima de demanda, bem como, as validades próximas ao vencimento; Executar quaisquer outras atividades correlatas, a serem definidas de acordo com as prioridades locais.

Monitor 40h e Monitor 20h

Atribuições Genéricas: Cargos existentes para executar serviços auxiliares, de menor complexidade, nos diversos setores da Administração, como no funcionamento de escolas, unidades de saúde, na execução de limpeza e higienização de ambientes, no preparo e fornecimento de merenda e refeições e outros afins; nos serviços de vigia e proteção de bens públicos; na execução de serviços de limpeza e manutenção de bens, inclusive prediais e de logradouros públicos urbanos e rodovias municipais, de bens públicos e de estradas municipais, limpeza e manutenção de máquinas rodoviárias e veículos; serviços diversos, não qualificados junto à escolas e unidades de saúde; serviços de agente comunitário de saúde; serviços de auxílio direto à agentes técnicos de educação e de assistência social.

Atribuições Específicas: Executar serviços auxiliares e operacionais no desenvolvimento e na operacionalização dos mais diversos programas sociais, implantados e desenvolvidos pela Administração Municipal, especialmente aqueles que tenham a participação operacional e financeira do Ministério do Desenvolvimento Social e de Combate à Fome; acompanhamento da execução dos programas e acompanhamento de segmentos específicos atendidos pelos programas (idosos, famílias, mulheres, jovens e adolescentes, grupos de pessoas em risco de exclusão social); execução de outros serviços e atividades operacionais, segundo for determinado pelas políticas sociais do Município; auxiliar nas atividades dos Conselhos Municipais que atuam na área social (CMAS, CMDCA, CT).

Professor – habilitado e não habilitado (todas as áreas)

Docência na Educação Básica, incluindo: Participar da elaboração da proposta pedagógica da Escola e do projeto político-pedagógico do Sistema; Elaborar e cumprir o plano de trabalho segundo a proposta pedagógica da Escola e o projeto político-pedagógico do Sistema; Zelar pela aprendizagem dos alunos; Estabelecer e implementar, com os demais agentes da Escola, estratégias de recuperação para os alunos de





menor rendimento; Ministrar os dias letivos e horas-aula estabelecidos; Participar integralmente dos períodos dedicados ao planejamento, à avaliação e ao desenvolvimento e aperfeiçoamento profissional; Colaborar com as atividades articulação da escola com as famílias e a comunidade; Desincumbir-se das demais tarefas e atividades indispensáveis ao atingimento dos fins educacionais da escola e do Sistema e ao processo de ensino-aprendizagem.

Fiscal Fazendário

Atribuições Genéricas: Cargos existentes para desenvolver, em área de maior complexidade, tais como: serviços não técnicos de educação; operação de máquinas agrícolas e rodoviárias, em serviços de infraestrutura agrícola, rodoviária e urbana; operação e direção de veículos, ambulâncias e caminhões, nos serviços específicos; de execução direta de obras e serviços de construção, reforma e manutenção de bens públicos, inclusive de obras e serviços de manutenção do sistema viário municipal; serviços de manutenção e recuperação de máquinas agrícolas, rodoviárias e veículos; serviços administrativos diversos, segundo as necessidades dos órgãos administrativos; serviços de fiscalização sanitária, na produção e comercialização de alimentos e medicamentos e serviços de saúde; serviços e atividades sociais; serviços de operacionalização e fiscalização tributária, de obras e posturas, compreendendo cadastramento imobiliário e de contribuintes; serviços de organização e atendimento de bibliotecas; serviços de tesouraria e pagadoria; serviços de informática e de manutenção de *hardware*; serviços de recuperação e manutenção preventiva de máquinas e veículos e outros serviços inerentes às atribuições específicas.

Atribuições Específicas: Executar os serviços de execução das normas tributárias, nos termos do Código Tributário Municipal; proceder ao controle do cadastro de contribuintes, controle do lançamento e da cobrança tributária, bem como da dívida ativa; expedir avisos, autuações e notificações; manter atualizado o cadastro imobiliário e a planta genérica de valores; estar permanentemente atualizado em matéria de direito tributário; além de outros serviços afins e necessários a plena execução de suas atribuições; trabalhar de forma integrada com os órgãos financeiros e contábeis da Administração; promover a fiscalização própria do poder de polícia, relativamente ao licenciamento de atividades econômicas, inclusive a cobrança das respectivas taxas; executar a fiscalização relativa às edificações, às posturas e ao uso e parcelamento do solo urbano, conforme determina das respectivas legislações codificadas; exercer outras atribuições próprias das características do cargo.

Agente de Construção e Manutenção

Atribuições Genéricas: Cargos existentes para desenvolver, em área de maior complexidade, tais como: serviços não técnicos de educação; operação de máquinas agrícolas e rodoviárias, em serviços de infraestrutura agrícola, rodoviária e urbana; operação e direção de veículos, ambulâncias e caminhões, nos serviços específicos; de execução direta de obras e serviços de construção, reforma e manutenção de bens públicos, inclusive de obras e serviços de manutenção do sistema viário municipal; serviços de manutenção e recuperação de máquinas agrícolas, rodoviárias e veículos; serviços administrativos diversos, segundo as necessidades dos órgãos administrativos; serviços de fiscalização sanitária, na produção e comercialização de alimentos e medicamentos e serviços de saúde; serviços e atividades sociais; serviços de operacionalização e fiscalização tributária, de obras e posturas, compreendendo cadastramento imobiliário e de contribuintes; serviços de organização e atendimento de bibliotecas; serviços de tesouraria e pagadoria; serviços de informática e de manutenção de *hardware*; serviços de recuperação e manutenção preventiva de máquinas e veículos e outros serviços inerentes às atribuições específicas.

Atribuições Específicas: Execução dos serviços de manutenção e reparação e reforma predial e na execução de obras e serviços em prédios e logradouros públicos; manutenção e recuperação de pontes, pontilhões e bueiros, bem como a sua construção, quando de menor complexidade; executar outros serviços pertinentes à especialidade de pedreiro e carpinteiro; estar sempre disponível para trabalhos externos e para auxiliar em outras atividades e serviços do órgão, além de serviços elementares em instalações elétricas e hidrossanitárias.

Odontólogo (20h e 40h)





Atribuições Genéricas: Cargos existentes para executar tarefas inerentes à sua capacitação profissional e científica, no que concerne à prestação de serviços de direito, de saúde em enfermagem, medicina (clínica geral), e odontologia, nutrição, assistência social, engenharia civil, de assistência técnica e veterinária, voltadas ao desenvolvimento da agropecuária; execução e responsabilidade técnica nas áreas de contabilidade, finanças, planejamento governamental, engenharia civil; execução e elaboração de projetos, programas e atividades relacionadas às respectivas áreas, sempre objetivando a transparência e a boa gestão administrativa, além de propiciar melhores condições de vida à população inerentes à cada área, conforme previamente estabelecido no planejamento municipal; serviços sociais e de saúde, de modo geral.

Atribuições Específicas: Exercer as atribuições inerentes à formação técnica-profissional, junto às unidades de saúde do Município, com atuação fundamentada nas ações preventivas; participar efetivamente na execução dos planos, programas, ações e serviços de saúde pública em que o Município seja participe ou que os desenvolva, sendo preferência às ações preventivas; participar em programas, ações e serviços de saúde pública e interagir com os demais profissionais de saúde; participar de equipes multidisciplinares que objetivem a melhoria das condições de vida da população local; além de outras atribuições inerentes à odontologia em saúde pública; executar outras atividades e serviços, segundo às especialidades pertinentes à respectiva profissão.

Psicólogo

Atribuições Genéricas: Cargos existentes para executar tarefas inerentes à sua capacitação profissional e científica, no que concerne à prestação de serviços de direito, de saúde em enfermagem, medicina (clínica geral), e odontologia, nutrição, assistência social, engenharia civil, de assistência técnica e veterinária, voltadas ao desenvolvimento da agropecuária; execução e responsabilidade técnica nas áreas de contabilidade, finanças, planejamento governamental, engenharia civil; execução e elaboração de projetos, programas e atividades relacionadas às respectivas áreas, sempre objetivando a transparência e a boa gestão administrativa, além de propiciar melhores condições de vida à população inerentes à cada área, conforme previamente estabelecido no planejamento municipal; serviços sociais e de saúde, de modo geral.

Atribuições Específicas: Execução de serviços segundo a especialidade profissional, junto às unidades municipais de saúde e na formação e execução dos programas de saúde do Município, ou em que o Município seja participe; avaliar participar da avaliação do desempenho e do desenvolvimento dos alunos na rede municipal de ensino; acompanhar o comportamento psicológico dos servidores públicos municipais, orientando-os para melhor desempenho das respectivas atribuições; integrar equipe de profissionais de saúde, para melhor atendimento às demandas por serviços de saúde pública; executar outras atividades e serviços, segundo às especialidades da respectiva profissão.

Nutricionista

Execução de serviços segundo a especialidade profissional, especialmente na elaboração dos cardápios e na supervisão em sua preparação junto às escolas municipais; elaboração de cardápios para eventos públicos promovidos, e organizados pela Administração Municipal; atuar interagindo com os demais profissionais de saúde, especialmente para a orientação às pessoas, de forma individual ou em grupo, sobre as características, propriedades nutritivas, vitamínicas e protéicas dos alimentos e sobre a educação e hábitos alimentares, além de outras atividades pertinentes à especialidade profissional.





ANEXO II
CONTEÚDO PROGRAMÁTICO

ATENÇÃO CANDIDATO:

- a) Na prova de Língua Portuguesa, será exigida a norma ortográfica atualmente em vigor.
- b) Quando houver, em /quaisquer disciplinas, sugestão de normas legais, salienta-se que estas possuem caráter meramente orientador, podendo, ou não, virem a ser utilizadas pela Banca Examinadora, a qual poderá utilizar, além destas, outras normas legais, obras doutrinárias e publicações não citadas.
- c) Quando da citação de normas legais, em quaisquer disciplinas, ainda que não mencionadas, devem ser consideradas as emendas e/ou alterações da legislação com entrada em vigor até a publicação deste edital, assim como, devem ser consideradas as normas legais em sua totalidade, exceto quando os artigos estiverem especificados.
- d) Relativamente à disciplina de Conhecimentos Gerais e Atualidades, devem ser considerados fatos/eventos ocorridos até 02 (dois) dias que antecedem à data da aplicação da prova objetiva.
- e) A legislação municipal sugerida poderá ser consultada, especificamente, no site da Prefeitura de Ponte Serrada através do link <https://www.ponteserrada.sc.gov.br>

Língua Portuguesa

Vagas: Agente de Serviços Gerais, Motorista, Motorista de Ambulância, Operador de Rolo-Compactador e Vigia

Alfabeto: vogais, semivogais e consoantes. Leitura e interpretação de pequenos textos. Divisão silábica: número de sílabas e tonicidade. Ortografia básica. Pontuação: vírgula, ponto final, ponto de interrogação e ponto de exclamação. Tipos de frases: declarativa, interrogativa e exclamativa. Classes gramaticais: substantivo, adjetivo, artigo, numeral. Singular e Plural.

Matemática e Raciocínio Lógico

Vagas: Agente de Serviços Gerais, Motorista, Motorista de Ambulância, Operador de Rolo-Compactador e Vigia, Agente de Construção e Manutenção

Operações fundamentais: adição, subtração, multiplicação e divisão. Sistema de numeração decimal. Sistema Monetário Brasileiro. Grandezas e medidas. Regra de três. Problemas de lógica. Frações, potenciação, radiciação e porcentagem.

Conhecimentos Gerais e Atualidades

Disciplina comum a todas as vagas deste edital

História do município de Ponte Serrada: colonização, espaço geográfico, população, relevo, hidrografia, vegetação, clima, limites, dados históricos, dados do município, primeiras autoridades, símbolos municipais. Estado de Santa Catarina: colonização, relevo, hidrografia, clima, vegetação, etnias formadoras, espaços geográficos, catarinas ilustres, primeiros habitantes, formação do Estado, acontecimentos históricos, história do Brasil. Informações sobre temas relevantes e/ou da atualidade nas áreas de política, cidadania, educação, cultura, economia, saúde, esporte, meio ambiente, consciência ecológica e sustentabilidade. Atualidades - Fatos ocorridos no município/estado/país/mundo. Publicações pertinentes ao Município, disponível no link: <https://www.ponteserrada.sc.gov.br>

Conhecimentos Específicos

Vaga: Agente de Serviços Gerais

Atividades específicas inerentes ao cargo descritas no Anexo I – das atribuições do cargo, Noções sobre serviços de limpeza em geral, varrição de superfícies diversas. Técnicas de desinfecção e higienização de ambientes. Limpeza de vidros, pisos, escadas, banheiros e copa. Materiais de limpeza e sua utilização. Destinação do lixo. Lixo orgânico e reciclagem. Equipamentos para a segurança e higiene. Limpeza dos diferentes espaços. Produtos de limpeza, sua utilidade e aplicação. Instrumentos e materiais utilizados na





realização de limpezas em geral. Conhecimentos acerca de materiais e ferramentas utilizados para a preparação de ruas na execução de serviços de pavimentação, compactação do solo, esparramento de terra, pedras, etc. Limpeza interna e externa de prédios, banheiros, bem como de móveis e utensílios. Limpeza e conservação de praças, logradouros e cemitérios públicos. Jardinagem. Noções de segurança e prevenção de acidentes de trabalho e incêndio. Normas Regulamentadoras nº 1, 5, 6, 7, 8, 9. Uso de equipamentos de proteção individual (EPIs). Risco e Perigo no trabalho. Noções de Primeiros Socorros. Ética. Cidadania. Meio ambiente. Publicações no site da ANVISA referente os conteúdos listados.

- **Lei Municipal 2.340/2018 - Dispõe sobre o sistema municipal de educação** do município de Ponte Serrada, conforme especifica.

- Lei Municipal nº 022/2002 - Dispõe sobre o estatuto dos servidores públicos municipais, da administração direta e indireta, e dá outras providências.

Conhecimentos Específicos

Vaga: Motorista e Motorista de Ambulância

Atividades específicas inerentes ao cargo descritas no Anexo I – das atribuições do cargo. Código de Trânsito Brasileiro, seu regulamento e Resoluções do CONTRAN. Direção defensiva. Conhecimentos de mecânica. Produtos, materiais, ferramentas e equipamentos de trabalho. Coleta seletiva, separação e destinação correta de resíduos. Noções de segurança do trabalho, Uso de equipamentos de proteção individual (EPIs). Risco e Perigo no trabalho. Higiene pessoal e do ambiente de trabalho. Noções de Primeiros Socorros. Ética. Cidadania. Meio ambiente. Conhecimentos inerentes a função observando-se a prática do dia-a-dia. Legislação.

- BRASIL. Lei nº 9.503, de 23 de setembro de 1997. Institui o Código de Trânsito Brasileiro.

- BRASIL. Resoluções do Contran em vigor, disponíveis no link
<http://www.denatran.gov.br/resolucoes.htm>.

- Publicações extraídas no link <https://infraestrutura.gov.br/denatran>

- Manual Brasileiro de Sinalização de Trânsito, Volume I - **Sinalização Vertical de regulamentação**

- Manual Brasileiro de Sinalização de Trânsito, Volume II - **Sinalização Vertical de Advertência**

- Manual Brasileiro de Sinalização de Trânsito, Volume III - **Sinalização Vertical de Indicação**

- Manual Brasileiro de Sinalização de Trânsito, Volume IV - **Sinalização Horizontal**

- Manual Brasileiro de Sinalização de Trânsito, Volume V - **Sinalização Semafórica**

- Manual Brasileiro de Sinalização de Trânsito, Volume VII - **Sinalização Temporária**

- Manual direção defensiva para motoristas disponível no link

https://simuladocnh.com/assets/Uploads/DIRECAO_DEFENSIVA.pdf

- Manual de primeiros socorros no trânsito disponível no link

<https://simuladocnh.com/assets/Uploads/PRIMEIROS-SOCORROS.pdf>

- Manual de condutor disponível no link http://www.detran.df.gov.br/wp-content/uploads/2020/01/MANUAL-OBTEN%C3%87%C3%83O_Cnh.pdf

- **Lei Municipal 2.340/2018 - Dispõe sobre o sistema municipal de educação** do município de Ponte Serrada, conforme especifica.

- Lei Municipal nº 022/2002 - Dispõe sobre o estatuto dos servidores públicos municipais, da administração direta e indireta, e dá outras providências.

Conhecimentos Específicos

Vaga: Operador de Rolo-Compactador

Atividades específicas inerentes ao cargo descritas no Anexo I – das atribuições do cargo. Código de Trânsito Brasileiro, seu regulamento e Resoluções do CONTRAN. Direção defensiva. Conhecimentos de mecânica. Produtos, materiais, ferramentas e equipamentos de trabalho. Coleta seletiva, separação e destinação correta de resíduos. Noções de segurança do trabalho. Normas Regulamentadoras n.º 1, 4, 5, 6, 7, 8, 9, 11 e 12. Uso de equipamentos de proteção individual (EPIs). Risco e Perigo no trabalho. Higiene pessoal e do ambiente de trabalho. Noções de Primeiros Socorros. Ética. Cidadania. Meio ambiente. Conhecimentos





inerentes a função observando-se a prática do dia-a-dia. Legislação. Operação de rolo-compactador: características, manuseio, manutenção e mecânica. Planejamento e organização do trabalho. Legislação.

- BRASIL. Lei nº 9.503, de 23 de setembro de 1997. **Institui o Código de Trânsito Brasileiro.**
- BRASIL. Resoluções do Contran em vigor, disponíveis no link <http://www.denatran.gov.br/resolucoes.htm>.
- Publicações extraídas no link <https://infraestrutura.gov.br/denatran>
- Publicações do Denatran:
- Manual Brasileiro de Sinalização de Trânsito, Volume I - **Sinalização Vertical de regulamentação**
- Manual Brasileiro de Sinalização de Trânsito, Volume II - **Sinalização Vertical de Advertência**
- Manual Brasileiro de Sinalização de Trânsito, Volume III - **Sinalização Vertical de Indicação**
- Manual Brasileiro de Sinalização de Trânsito, Volume IV - **Sinalização Horizontal**
- Manual Brasileiro de Sinalização de Trânsito, Volume V - **Sinalização Semafórica**
- Manual Brasileiro de Sinalização de Trânsito, Volume VII - **Sinalização Temporária**
- Manual direção defensiva para motoristas disponível no link https://simuladocnh.com/assets/Uploads/DIRECAO_DEFENSIVA.pdf
- Manual de primeiros socorros no trânsito disponível no link <https://simuladocnh.com/assets/Uploads/PRIMEIROS-SOCORROS.pdf>
- Manual de condutor disponível no link http://www.detran.df.gov.br/wp-content/uploads/2020/01/MANUAL-OBTEN%C3%87%C3%83O_Cnh.pdf
- **Lei Municipal 2.340/2018 - Dispõe sobre o sistema municipal de educação** do município de Ponte Serrada, conforme específica.
- Lei Municipal nº 022/2002 - Dispõe sobre o estatuto dos servidores públicos municipais, da administração direta e indireta, e dá outras providências.

Conhecimentos Específicos

Vaga: Vigia

Atividades específicas inerentes ao cargo descritas no Anexo I – das atribuições do cargo. Noções de segurança e prevenção de acidentes de trabalho e incêndio. Normas Regulamentadoras n.º 1, 4, 5, 6, 7, 8, 9. Uso de equipamentos de proteção individual (EPIs). Risco e Perigo no trabalho. Noções de Primeiros Socorros. Ética. Cidadania. Meio ambiente. Guarda e vigilância de bens públicos. Rondas e inspeções. Controle de entradas e saídas. Preservação e conservação do patrimônio. Medidas preventivas contra sinistros e desordens. Postura e providências em caso de sinistros e desordens. Atendimento e auxílio ao público. Comunicação verbal e não verbal. Produtos, materiais, ferramentas e equipamentos de trabalho. Coleta seletiva, separação e destinação correta de resíduos. Legislação.

MANUAL DO VIGILANTE – disponível no link:

<https://www.gov.br/pf/pt-br/assuntos/seguranca-privada/legislacao-normas-e-orientacoes/manual-do-vigilante/manual-do-vigilante>

ORIENTAÇÕES BÁSICAS PARA VIGIA ESCOLAR – disponível no link:

<https://cme.cristalina.go.gov.br/wp-content/uploads/2023/04/ORIENTACOES-BASICAS-PARA-VIGIA-ESCOLAR-1.pdf>

- **Lei Municipal 2.340/2018 - Dispõe sobre o sistema municipal de educação** do município de Ponte Serrada, conforme específica.
- Lei Municipal nº 022/2002 - Dispõe sobre o estatuto dos servidores públicos municipais, da administração direta e indireta, e dá outras providências.

Conhecimentos Específicos

Vaga: Agente de Construção e Manutenção

Atividades específicas inerentes ao cargo descritas no Anexo I – das atribuições do cargo. Construção Civil: Noções sobre materiais, ferramentas, higiene e segurança em serviços da construção civil, pavimentação, calçamento, desenhos, drenagem urbana e pinturas. Noções sobre execução de: concretagem, argamassas, armação de vigas e lajes, alvenarias, pisos, azulejos, pinturas, esquadrias, revestimentos,





impermeabilizações, escoramentos, formas, pavimentação, aterros e de serviços elétricos, instalações hidráulicas prediais, pluviais e de drenagem urbana. Cálculo de volumes, áreas e perímetros aplicados aos serviços da construção civil, drenagem, pavimentação e instalações hidráulicas e noções sobre pressão em tubulação. Máquinas e ferramentas de trabalho. Produtos, materiais e equipamentos de trabalho. Primeiros socorros em incidentes de trabalho. Segurança no Trabalho: prevenção de acidentes e aspectos gerais da segurança individual e coletivas. Ambiente de trabalho: Organização. Destinação e descarte de resíduos. Normas Regulamentadoras: NR 01, 05, 06, 12, 18, 24 e 35.

- **Lei Municipal 2.340/2018 - Dispõe sobre o sistema municipal de educação** do município de Ponte Serrada, conforme especifica.

- Lei Municipal nº 022/2002 - Dispõe sobre o estatuto dos servidores públicos municipais, da administração direta e indireta, e dá outras providências.

Língua Portuguesa

Vagas: Agente Educacional, Atendente de Farmácia, Monitor, Professor habilitado e não habilitado (todas as áreas), Fiscal Fazendário, Odontólogo, Psicólogo, Nutricionista e Farmacêutico

Elementos da comunicação. Funções da linguagem. Leitura e interpretação de textos: compreensão geral do texto, ponto de vista ou ideia central defendida pelo autor, argumentação, elementos de coesão, inferências, estrutura e organização do texto. Gêneros textuais e tipologias textuais: aspectos formais, objetivos e usos. Ortografia. Questões notacionais da língua. Acentuação gráfica. Morfologia: estrutura e formação das palavras. Classes de palavras: identificação, classificação, emprego e sentido que exprimem. Sintaxe da oração: período simples (termos fundamentais e acessórios da oração, tipos de predicado) e do período (período composto por coordenação e por subordinação). Aposto e vocativo. Concordância verbal e nominal. Regência nominal e verbal. Crase. Pontuação e efeitos de sentido. Semântica: adequação vocabular; denotação e conotação, sinonímia, antonímia, homonímia e paronímia, polissemia e ambiguidade. Figuras de linguagem. Vícios de linguagem. Coesão e coerência: elementos coesivos. Variação linguística e adequação ao contexto. Verbos. As diferentes vozes presentes no texto: discurso direto, indireto e indireto livre.

Legislação

Vagas: Agente Educacional, Atendente de Farmácia, Monitor, Professor habilitado e não habilitado (todas as áreas), Fiscal Fazendário, Odontólogo, Psicólogo, Nutricionista e Farmacêutico

- Lei Orgânica Municipal

- Constituição Federal

Conhecimentos Específicos

Vaga: Agente Educacional

Atividades específicas inerentes ao cargo descritas no Anexo I – das atribuições do cargo, Princípios constitucionais da educação. Lei de Diretrizes e Bases da Educação Nacional e legislação complementar. Estrutura de funcionamento da educação infantil e ensino fundamental: organização dos espaços físicos, recursos materiais, recursos humanos, higiene, alimentação, segurança, proteção e cuidados básicos da criança. A importância da brincadeira e interação como eixos norteadores das práticas pedagógicas na Educação Infantil. Recreação, ludicidade, jogo e brincadeira. Instituição e família: parceria no processo do desenvolvimento e aprendizagem da criança. As múltiplas linguagens da criança. Nutrição e Alimentação. Repouso e Sono. Higiene e cuidados corporais. Saúde e bem-estar. Prevenção de acidentes e Primeiros Socorros. Adaptação à escola, relação escola e família. Relacionamento pais e escola, ambiente educacional e familiar, participação dos pais. BNCC.

- Lei no 8.069, de 13 de julho de 1990 e alterações. **Dispõe sobre o Estatuto da Criança e do Adolescente e dá outras providências.**

- Lei no 9.394, de 20 de dezembro de 1996 e alterações. **Estabelece as diretrizes e bases da educação nacional.**

- Lei no 11.340, de 07 de agosto de 2006. Cria **mecanismos para coibir a violência doméstica e familiar contra a mulher.**





- Dez Passos para uma Alimentação Saudável (Ministério da Saúde).
- **Saúde da Criança: Acompanhamento do crescimento e desenvolvimento infantil.** Série Cadernos de Atenção Básica (Ministério da Saúde).
- **Plano Nacional de Promoção, Proteção e Defesa do Direito de Crianças e Adolescentes à Convivência Familiar e Comunitária** (Ministério do Desenvolvimento Social e Combate à Fome).
- Lei no 11.343, de 23 de agosto de 2006 - **Institui o Sistema Nacional de Políticas Públicas sobre Drogas - SISNAD; prescreve medidas para prevenção do uso indevido, atenção e reinserção social de usuários e dependentes de drogas; estabelece normas para repressão à produção não autorizada e ao tráfico ilícito de drogas; define crimes e dá outras providências.**
- Drogas: Cartilha para educadores – disponível no link: <http://portaldoprofessor.mec.gov.br/storage/materiais/0000011864.pdf>
- **Lei Municipal 2.340/2018 - Dispõe sobre o sistema municipal de educação** do município de Ponte Serrada, conforme específica.
- Lei Municipal nº 022/2002 - Dispõe sobre o estatuto dos servidores públicos municipais, da administração direta e indireta, e dá outras providências.

Conhecimentos Específicos

Vaga: Atendente de Farmácia

Atividades específicas inerentes ao cargo descritas no Anexo I – das atribuições do cargo. Noções de administração de estabelecimento de saúde. Noções de organização e funcionamento de farmácia. Noções de estoque de medicamentos. Dispensação de medicamentos. Preparação de fórmulas. Noções básicas de farmacotécnica. Noções de farmacologia. Noções de higiene e segurança. Pesos e medidas. Vias de introdução e eliminação de medicamentos. Operações farmacêuticas. Processos usados na farmácia para preparar o medicamento. Solubilidade dos medicamentos. Noções de hipodermia. Incompatibilidade medicamentosa. Sistemas fundamentais e métodos de cálculos farmacêuticos. Cálculos de formulação para o aviamento de prescrição. Noções de administração de recursos materiais. Qualidade no atendimento ao público: comunicabilidade, apresentação, interesse, presteza, eficiência, tolerância, descrição, conduta e objetividade. Trabalho em equipe: personalidade e relacionamento, eficácia no comportamento. Promoção de biossegurança nas ações de saúde. Administração de farmácia. Legislação, controle de qualidade e dispensação de produtos farmacêuticos e correlatos. Orientação quanto ao uso correto de medicamentos. Controle e distribuição de medicamentos e materiais. Prazo de validade e sinais de instabilidade. Armazenamento de medicamentos. Sistema de distribuição de medicamentos. Medicamentos de controle especial Dispensação de Produtos Farmacêuticos e correlatos. Armazenamento e Conservação de medicamentos e produtos. Noções de Organização e Funcionamento de Farmácias (Portarias). Ética no exercício profissional. Portarias publicadas no Conselho Federal de Farmácia acerca dos conteúdos listados.

- Portaria 344/98 – **Aprova o Regulamento Técnico sobre substâncias e medicamentos sujeitos a controle especial.**
- BRASIL. Decreto nº 7.508, de 28 de junho de 2011. **Regulamenta a Lei nº 8.080, de 19 de setembro de 1990, para dispor sobre a organização do Sistema Único de Saúde - SUS, o planejamento da saúde, a assistência à saúde e a articulação interfederativa, e dá outras providências.**
- BRASIL. Lei nº 8.080, de 19 de setembro de 1990. **Dispõe sobre as condições para a promoção e recuperação da saúde e dá outras providências.**
- BRASIL. Lei nº 13.146, de 6 de julho de 2015. **Institui a Lei Brasileira de Inclusão da Pessoa com Deficiência (Estatuto da Pessoa com Deficiência).**
- BRASIL. Agência Nacional de Vigilância Sanitária - <http://portal.anvisa.gov.br/>
- **Lei Municipal 2.340/2018 - Dispõe sobre o sistema municipal de educação** do município de Ponte Serrada, conforme específica.
- Lei Municipal nº 022/2002 - Dispõe sobre o estatuto dos servidores públicos municipais, da administração direta e indireta, e dá outras providências.

Conhecimentos Específicos





Vaga: Monitor

Atividades específicas inerentes ao cargo descritas no Anexo I – das atribuições do cargo e conhecimentos sobre: Planejamento de atividades e oficinas que objetivem o acesso dos participantes do Serviço de Convivência e Fortalecimento de Vínculos às atividades esportivas, culturais, artísticas e de lazer, visando garantir a integração das atividades aos objetivos gerais planejados. Desenvolvimento, organização e coordenação de oficinas e atividades sistemáticas esportivas, artísticas e de lazer, abarcando manifestações corporais e outras dimensões da cultura local. Organização e coordenação de eventos esportivos, de lazer, artísticos e culturais. Atividades de planejamento, sistematização e avaliação do Serviço. Estrutura de funcionamento dos locais que se ofertam os serviços/oficinas: organização dos espaços físicos, recursos materiais, recursos humanos, higiene, alimentação, segurança, proteção e cuidados básicos da criança e do adolescente. A importância da brincadeira e interação como eixos norteadores das práticas pedagógicas. Recreação, ludicidade, jogo e brincadeira. Instituição e família: parceria no processo do desenvolvimento e aprendizagem da criança e do adolescente. As múltiplas linguagens da criança. Nutrição e Alimentação. Repouso e Sono. Higiene e cuidados corporais. Saúde e bem-estar. Prevenção de acidentes e Primeiros Socorros. Legislação.

- Lei nº 8.069, de 13 de julho de 1990 e alterações. **Dispõe sobre o Estatuto da Criança e do Adolescente e dá outras providências.**
- Lei nº 9.394, de 20 de dezembro de 1996 e alterações. **Estabelece as diretrizes e bases da educação nacional.**
- Lei nº 11.340, de 07 de agosto de 2006. **Cria mecanismos para coibir a violência doméstica e familiar contra a mulher. - Dez Passos para uma Alimentação Saudável (Ministério da Saúde).**
- Plano Nacional de Promoção, Proteção e Defesa do Direito de Crianças e Adolescentes à Convivência Familiar e Comunitária (Ministério do Desenvolvimento Social e Combate à Fome).
- Lei nº 11.343, de 23 de agosto de 2006 - **Institui o Sistema Nacional de Políticas Públicas sobre Drogas - SISNAD**; prescreve medidas para prevenção do uso indevido, atenção e reinserção social de usuários e dependentes de drogas; estabelece normas para repressão à produção não autorizada e ao tráfico ilícito de drogas; define crimes e dá outras providências.
- Drogas: Cartilha para educadores – disponível no link:
<http://portaldoprofessor.mec.gov.br/storage/materiais/0000011864.pdf>
- Lei nº 8.742/1993 - Dispõe sobre a organização da Assistência Social e dá outras providências.
- BRASIL. Decreto nº 11.016/2022 - **Cadastro Único para Programas Sociais do Governo Federal.**
- BRASIL. Decreto nº 6.214/2007 - **Benefício de Prestação Continuada.**
- BRASIL. Decreto nº 6.307/2007 - **Benefícios Eventuais.**
- BRASIL. Decreto nº 9.761/2019 - **Política Nacional sobre Drogas.**
- **Lei Municipal 2.340/2018 - Dispõe sobre o sistema municipal de educação** do município de Ponte Serrada, conforme específica.
- Lei Municipal nº 022/2002 - Dispõe sobre o estatuto dos servidores públicos municipais, da administração direta e indireta, e dá outras providências.

Conhecimentos Específicos

Vaga: Farmacêutico

Atividades específicas inerentes ao cargo descritas no Anexo I – das atribuições do cargo. Legislação e Saúde Pública: Planejamento e Gestão em Saúde; Saúde pública e saúde coletiva; Políticas Nacionais de Saúde; Sistema Único de Saúde; Princípios, diretrizes, infraestrutura e funcionamento da Atenção Básica; Funções e responsabilidades na rede de atenção à saúde; Educação em saúde; Prevenção, Promoção, Proteção e Recuperação da Saúde; Vigilância e prioridades em saúde; Humanização da Assistência à Saúde; Ações e programas de saúde. Notificação Compulsória de doenças, agravos e eventos de saúde pública. Imunizações. Direitos dos usuários da saúde. Segurança e Saúde no Trabalho em Serviços de Saúde. RENAME. Assistência Farmacêutica. Ética Profissional. Legislação Farmacêutica. 8Legislação. Farmácia: BIOQUÍMICA: Imunologia: AIDS e outras imunodeficiências; visão geral do sistema imune; células órgãos do sistema imune; reações de hipersensibilidade, vacinas; câncer e o sistema imune; hepatites, rubéolas, bactérias, protozoários. Fungos:





infecções, aspectos morfológicos, micoses superficiais, métodos de diagnóstico, micoses cutâneas, micoses profundas e sistêmicas, testes fisiológicos, dermatofitoses. Amostras, análise para fracionamento, provas da função renal, provas hepáticas, provas do trato biliar, provas glicêmicas, hormônios, colesterol e suas frações. Exames hematológicos (anemias, leucemias, linfomas, coagulação sanguínea), hemograma, avaliação de eritrócitos, leucócitos, plaquetas, achados hematológicos normais e patológicos. Urinálise. Parasitológicos. Bactérias, parasitas e vírus. Avaliação de líquido. Metodologias de diagnóstico em análises clínicas. Coleta, acondicionamento e preparação de materiais para as análises laboratoriais. COMERCIAL: Assistência farmacêutica, Regulamento de Boas Práticas em Farmácia. Atribuições do profissional farmacêutico, responsabilidade técnica. Manipulação medicamentosa. Farmacologia. Sedativos. Hipnóticos. Psicoestimulantes. Sedativos ansiolíticos. Antipsicóticos. Antidepressivos. Anti-Histamínicos. Vasoconstritores. Vasodilatadores. Antiácidos. Digestivos. Antitussígenos. Expectorantes. Antilipêmicos. Antidiabéticos. Diuréticos. Antiinflamatórios locais. Antiparasitários. Antifúngicos. Antimicrobianos. Antiepileptícos. Corticosteróides. Interações medicamentosas. Efeitos Adversos. Administração de Recursos Materiais. Sistemas de Distribuição de Medicamentos. Quimioterapia. Medicamentos Genéricos e Similares. MANIPULAÇÃO: Boas Práticas em Manipulação. Princípios básicos e conceitos em Farmacotécnica. Formas medicamentosas externas e atividades na pele. Processos de manipulação, vias de administração dos medicamentos. Incompatibilidades físico-químicas. Cálculos matemáticos em farmácia magistral. Matérias-primas. Sistemas emulsionados. Produtos para limpeza da pele. Cremes, cosméticos. Fabricação de produtos cosméticos. Higiene do cabelo. Formas farmacêuticas. Desenvolvimento farmacotécnico. Sólidos orais, xaropes, suspensões, soluções orais, sistemas transdérmicos. Pomadas, cremes, loções, preparações de uso tópico. LEGISLAÇÃO FARMACÊUTICA.

- **Constituição da República Federativa do Brasil.** Dos Princípios Fundamentais - Art. 1º a 4º. Dos Direitos e Garantias Fundamentais - Art. 5º a 17. Da Organização Político Administrativa – Art. 18 a 19. Da União, dos Estados, Distrito Federal, Territórios e Municípios- Art. 20 a 33. Da administração Pública. Art. 37 a 41. Constituição Federal, partes referentes à saúde (artigos 196 a 200).

- Decreto no 7.508, de 28 de junho de 2011. Regulamenta a Lei no 8.080, de 19 de setembro de 1990, para dispor sobre a **organização do Sistema Único de Saúde - SUS, o planejamento da saúde, a assistência à saúde e a articulação interfederativa, e dá outras providências.**

- Lei no 8.069, de 13 de julho de 1990. Dispõe sobre o **Estatuto da Criança e do Adolescente e dá outras providências.**

- Lei no 8.080, de 19 de setembro de 1990. Dispõe sobre as **condições para a promoção e recuperação da saúde e dá outras providências.**

- Lei no 10.741, de 1º de outubro de 2003. Dispõe sobre o **Estatuto do Idoso e dá outras providências.**

- Lei no 11.340, de 07 de agosto de 2006. **Cria mecanismos para coibir a violência doméstica e familiar contra a mulher, e dá outras providências.**

- Lei no 13.146, de 6 de julho de 2015. **Institui a Lei Brasileira de Inclusão da Pessoa com Deficiência (Estatuto da Pessoa com Deficiência).**

- BRASIL. Agência Nacional de Vigilância Sanitária. Resolução-RDC nº 67, de 8 de outubro de 2007. **Dispõe sobre Boas Práticas de Manipulação de Preparações Magistrais e Oficiais para Uso Humano em farmácias.**

- BRASIL. Ministério da Saúde. SCTIE. Departamento de Assistência Farmacêutica. Assistência Farmacêutica na Atenção Básica - **Instruções Técnicas para sua Organização.** Brasília.

- BRASIL. Conselho Nacional de Secretários de Saúde. **Assistência Farmacêutica no SUS.** CONASS.

- BRASIL. Ministério do Trabalho e Emprego. **NR 32 - Segurança e Saúde no Trabalho em Serviços de Saúde.**

- LEI Nº 8.142/1990 E LEI Nº 8.689/1993 - **dispõe sobre a participação da comunidade na gestão do sistema único de saúde (sus) e sobre as transferências intergovernamentais de recursos financeiros na área da saúde.**

- **Lei Municipal 2.340/2018 - Dispõe sobre o sistema municipal de educação** do município de Ponte Serrada, conforme específica.

- Lei Municipal nº 022/2002 - Dispõe sobre o estatuto dos servidores públicos municipais, da administração direta e indireta, e dá outras providências.





Conhecimentos Específicos

Vaga: Fiscal Fazendário

Atividades específicas inerentes ao cargo descritas no Anexo I – das atribuições do cargo; ética e responsabilidade social, relações humanas no trabalho; postura profissional e apresentação pessoal; comportamento organizacional: as pessoas, os grupos e a dinâmica organizacional; liderança e poder; conflito e negociação; atendimento ao público e telefônico; comunicação externa e interna; comunicações oficiais: aspectos gerais da redação oficial, correspondências, documentos oficiais, sistemas de arquivamento: gestão, classificação e avaliação de documentos; organização, planejamento e sistemas de métodos de arquivamento; processos administrativos: planejamento, estrutura organizacional, estrutura vertical, amplitude administrativa, níveis administrativos, centralização e descentralização, desenho departamental; direção: estilos de direção; sistemas administrativos; controle: conceitos, processos, tipos, controles táticos, estratégicos, operacionais; distribuição do trabalho. Processos Administrativos: Planejamento, Tipos, Procedimentos, Orçamentos. Administração Pública. Princípios e Poderes da Administração Pública. Administração direta e indireta. Princípios fundamentais da Administração Pública. Atos Administrativos. Processo e procedimento administrativo. Licitações. Contratos Administrativos. Serviços Públicos. Servidores Públicos. Direito tributário. Sistema Tributário Nacional. Normas gerais de direito tributário. Código Tributário Municipal. Administração Tributária. Gestão Tributária. Legislação. Instrumentos de controle na Administração Pública.

- BRASIL. **Constituição da República Federativa do Brasil**

- BRASIL. Lei nº 8.159 de 08 de janeiro de 1991. **Dispõe sobre a política nacional de arquivos públicos e privados e dá outras providências.**

- BRASIL. Lei nº 8.429, de 2 de junho de 1992 e alterações. **Lei de Improbidade Administrativa.**

- BRASIL. Lei nº 8.666, de 21 de junho de 1993 e alterações. **Institui normas para licitações e contratos da Administração Pública e dá outras providências.**

- BRASIL. Lei nº 10.520, de 17 de julho de 2002 e alterações. **Institui, no âmbito da União, Estados, Distrito Federal e Municípios, nos termos do Art. 37, inciso XXI, da Constituição Federal, modalidade de licitação denominada pregão, para aquisição de bens e serviços comuns, e dá outras providências.**

- BRASIL. Lei nº 12.527, de 18 de novembro de 2011. **Regula o acesso a informações.**

- BRASIL. Manual de Redação da Presidência da Pública. Disponível em <http://www4.planalto.gov.br/centrodeestudos/assuntos/manual-de-redacao-da-presidencia-da-republica/manual-de-redacao.pdf>

- Publicações/Manuais disponíveis no site <http://conarq.arquivonacional.gov.br/>

- BRASIL. Lei nº 4.320, de 17 de março de 1964. **Institui Normas Gerais de Direito Financeiro para elaboração e controle dos orçamentos e balanços da União, dos Estados, dos Municípios e do Distrito Federal.**

- BRASIL. Lei nº 5.172, de 25 de outubro de 1966. **Dispõe sobre o Sistema Tributário Nacional e institui normas gerais de direito tributário aplicáveis à União, Estados e Municípios.**

- BRASIL. Lei nº 8.137, de 27 de dezembro de 1990. **Define crimes contra a ordem tributária, econômica e contra as relações de consumo, e dá outras providências.**

- BRASIL. Lei Complementar nº 101, de 4 de maio de 2000. **Estabelece normas de finanças públicas voltadas para a responsabilidade na gestão fiscal e dá outras providências.**

- BRASIL. Lei Complementar nº 116, de 31 de julho de 2003. **Dispõe sobre o Imposto Sobre Serviços de Qualquer Natureza, de competência dos Municípios e do Distrito Federal, e dá outras providências.**

- BRASIL. Lei nº 6.830, de 22 de setembro de 1980. **Dispõe sobre a cobrança judicial da Dívida Ativa da Fazenda Pública, e dá outras providências.**

- Lei Municipal nº 022/2002 - Dispõe sobre o estatuto dos servidores públicos municipais, da administração direta e indireta, e dá outras providências.

- Lei Municipal nº 100/2009 - **Reformulação e consolidação do sistema tributário municipal e as normas gerais de direito tributário e de administração tributária do município e dá outras providências.**

Conhecimentos Específicos

Vaga: Odontólogo





Atividades específicas inerentes ao cargo descritas no Anexo I – das atribuições do cargo, Endodontia; Cirurgia Geral Bucal; Radiologia Bucal; Anestesiologia Bucal; Periodontia; Prótese; Anatomia, Fisiologia, Dentística, Clínica Odontológica, Farmacologia e Terapêutica aplicada a Odontologia, educação em saúde bucal, Programa Brasil Sorridente e suas respectivas portarias. Educação em saúde bucal; Epidemiologia aplicada à odontologia; Níveis de prevenção, de atenção e de aplicação. Sistema Único de Saúde. Cariologia: Microbiologia oral; Etiologia da doença cárie; Histopatologia da cárie dental; Diagnóstico da doença cárie; Prevenção e controle da doença cárie. Saliva e seus componentes. Dentística: princípios de preparo cavitário; Materiais protetores do complexo dentino-pulpar; Materiais restauradores diretos. Materiais restauradores preventivos: Materiais restauradores com liberação e recarga de flúor (ionômeros de vidro); Técnicas restauradoras minimamente invasivas (ART - Tratamento restaurador atraumático). Cirurgia: Cirurgia oral menor; Princípio de cirurgia odontológica; Medicação pré e pós-cirúrgica.

- **Constituição da República Federativa do Brasil.** Dos Princípios Fundamentais - Art. 1º a 4º. Dos Direitos e Garantias Fundamentais - Art. 5º a 17. Da Organização Política Administrativa – Art. 18 a 19. Da União, dos Estados, Distrito Federal, Territórios e Municípios- Art. 20 a 33. Da administração Pública. Art. 37 a 41. Constituição Federal, partes referentes à saúde (artigos 196 a 200).

- Decreto no 7.508, de 28 de junho de 2011. Regulamenta a Lei no 8.080, de 19 de setembro de 1990, para dispor sobre a **organização do Sistema Único de Saúde - SUS, o planejamento da saúde, a assistência à saúde e a articulação interfederativa, e dá outras providências.**

- Lei no 8.069, de 13 de julho de 1990. Dispõe sobre o **Estatuto da Criança e do Adolescente e dá outras providências.**

- Lei no 8.080, de 19 de setembro de 1990. Dispõe sobre as **condições para a promoção e recuperação da saúde e dá outras providências.**

- Lei no 10.741, de 1º de outubro de 2003. Dispõe sobre o **Estatuto do Idoso e dá outras providências.**

- Lei no 11.340, de 07 de agosto de 2006. **Cria mecanismos para coibir a violência doméstica e familiar contra a mulher, e dá outras providências.**

- Lei no 13.146, de 6 de julho de 2015. **Institui a Lei Brasileira de Inclusão da Pessoa com Deficiência (Estatuto da Pessoa com Deficiência).**

- Ministério do Trabalho e Emprego. **NR 32 - Segurança e Saúde no Trabalho em Serviços de Saúde.**

- **Código de Ética Profissional.**

- Publicações do Ministério da Saúde que disponham sobre os conteúdos indicados.

- BRASIL. Ministério da Saúde. Saúde Bucal - **Caderno de Atenção Básica nº 17.**

- BRASIL. Ministério da Saúde. Secretaria de Assistência à Saúde. **Controle de Infecções e a Prática Odontológica em tempos de AIDS - Manual de Condutas.**

- BRASIL. Ministério da Saúde. Secretaria de Atenção à Saúde. Departamento de Atenção Básica. **Guia de Recomendações para o uso de Fluoretos no Brasil. Série A. Normas e Manuais Técnicos.**

- **Lei Municipal 2.340/2018 - Dispõe sobre o sistema municipal de educação** do município de Ponte Serrada, conforme específica.

- Lei Municipal nº 022/2002 - Dispõe sobre o estatuto dos servidores públicos municipais, da administração direta e indireta, e dá outras providências.

Conhecimentos Específicos

Vaga: Psicólogo

Atividades específicas inerentes ao cargo descritas no Anexo I – das atribuições do cargo; **Conhecimentos acerca da área da saúde:** Legislação e Saúde Pública: Planejamento e Gestão em Saúde; Saúde pública e saúde coletiva; Políticas Nacionais de Saúde; Sistema Único de Saúde; Princípios, diretrizes, infraestrutura e funcionamento da Atenção Básica; Funções e responsabilidades na rede de atenção à saúde; Educação em saúde; Prevenção, Promoção, Proteção e Recuperação da Saúde; Vigilância e prioridades em saúde; Humanização da Assistência à Saúde; Ações e programas de saúde. Saúde da criança, do escolar, do adolescente, da mulher, do homem e do idoso. Epidemiologia. Prevenção e Combate a Doenças. Direitos dos usuários da saúde. Segurança e Saúde no Trabalho em Serviços de Saúde. Legislação. Psicologia: Psicopatologia da criança, adolescente e adulto. Psicologia do desenvolvimento. Psicodinâmica do indivíduo





e do grupo. Principais teorias e autores da psicologia clínica. Teorias da personalidade. Abordagens psicoterápicas. Processo psicodiagnóstico. Testagem e Avaliação Psicológica. Psicologia da Família. Psicologia Escolar e da Aprendizagem e suas relações com a infância e a adolescência. Epistemologia e Psicologia genéticas. Psicologia Social. Psicologia da Saúde. Psicologia do Envelhecimento. Transtornos Psicológicos, seu diagnóstico e tratamento. Psicologia do Trabalho e Organizacional. Políticas Públicas de Saúde Mental. Psicodiagnóstico. Psicoterapias. Psicologia Cultural. **Conhecimentos acerca da educação:** Psicologia em Educação: Prática e Atuação do Psicólogo Escolar; Psicologia Escolar e Educacional; Habilidades Sociais e Relacionamento Interpessoal; Relação Professor-Aluno; Psicologia a Comunidade Escolar; Desafios Atuais de Aprendizagem e Comportamento; Normalidade e Patologia; Avaliação Psicológica, Psicométricos e Projetivos no Processo Diagnóstico; Elaboração de Documentos Técnicos; Psicologia do Desenvolvimento; A Teoria Psicanalítica de Freud; A Epistemologia Genética de Jean Piaget; A Teoria Histórico-cultural de Vygotsky; Medicalização no Ambiente Escolar; Contribuições da Análise do Comportamento para A Educação; Conceitos de Ensino e Aprendizagem na Teoria Comportamental; Educação Especial e Inclusiva; Deficiências e Necessidades Educacionais Especiais; Desenvolvimento da Pessoa com Deficiência ou Necessidades Educacionais Especiais e a Relação com o Processo Ensino-Aprendizagem; Dificuldade de Aprendizagem; Estudiosos/Teóricos da Educação; **Conhecimentos na área social:** Lei 8.742/1993 - Lei Orgânica de Assistência Social . Sistema Único de Assistência Social –SUAS. Norma Operacional Básica do Sistema Único de Assistência Social - NOB/SUAS. Centro de Referência da Assistência Social – CRAS. Centro de Referência Especializado de Assistência Social - CREAS. Serviço de Proteção e Atendimento Integral à Família – PAIF. Serviço de Convivência e Fortalecimento de Vínculos. Serviço de Proteção Social Básica no Domicílio para Pessoas com Deficiência e Idosas. Legislação. Estatuto do Idoso. Estatuto da Criança e do Adolescente. Psicologia, comportamento e personalidade. Grupos: Formação de grupos. Desempenho no grupo. Técnicas de grupo. Comportamento humano. Inteligência emocional. Competências: Competência técnica e interpessoal. Competência funcional, Competência profissional, Competência organizacional. Dinâmica das competências. Comportamento e ética. Ética profissional. Avaliação psicológica Intervenção psicossocial com grupos e políticas públicas. Modelos teóricos de psicoterapia. Plantão Psicológico. Teorias da personalidade. Transtornos da personalidade. Transtornos de ansiedade. Transtornos mentais relacionados ao uso de substâncias. Constituição psíquica.

- **Constituição da República Federativa do Brasil.** Dos Princípios Fundamentais - Art. 1º a 4º. Dos Direitos e Garantias Fundamentais - Art. 5º a 17. Da Organização Político Administrativa – Art. 18 a 19. Da União, dos Estados, Distrito Federal, Territórios e Municípios- Art. 20 a 33. Da administração Pública. Art. 37 a 41. Constituição Federal, partes referentes à saúde (artigos 196 a 200).

- BRASIL. **Lei no 8.080, de 19 de setembro de 1990 - Dispõe sobre as condições para a promoção e recuperação da saúde e dá outras providências.**

- BRASIL. Decreto no 7.508, de 28 de junho de 2011. **Regulamenta a Lei no 8.080, de 19 de setembro de 1990, para dispor sobre a organização do Sistema Único de Saúde - SUS, o planejamento da saúde, a assistência à saúde e a articulação interfederativa, e dá outras providências.**

- BRASIL. Lei no 8.142, de 28 de dezembro de 1990.

- BRASIL. Lei no 8.069, de 13 de julho de 1990. **Dispõe sobre o Estatuto da Criança e do Adolescente e dá outras providências.**

- BRASIL. Lei no 10.741, de 1º de outubro de 2003. **Dispõe sobre o Estatuto do Idoso e dá outras providências.**

- BRASIL. Lei no 11.340, de 07 de agosto de 2006. **Cria mecanismos para coibir a violência doméstica e familiar contra a mulher, e dá outras providências.**

- BRASIL. Lei no 13.146, de 6 de julho de 2015. **Institui a Lei Brasileira de Inclusão da Pessoa com Deficiência (Estatuto da Pessoa com Deficiência).**

- Código de Ética Profissional.

- **Publicações do Ministério da Saúde que disponham sobre os conteúdos indicados.**

- BRASIL. Ministério do Trabalho e Emprego. **NR 32 - Segurança e Saúde no Trabalho em Serviços de Saúde.**

- Lei no 9.394, de 20 de dezembro de 1996 e alterações. **Estabelece as diretrizes e bases da educação nacional. –**





- Plano Nacional de Promoção, Proteção e Defesa do Direito de Crianças e Adolescentes à Convivência Familiar e Comunitária (Ministério do Desenvolvimento Social e Combate à Fome).
- BRASIL. Lei no 12.288/2010 - **Estatuto da Igualdade Racial.**
- BRASIL. Decreto no 9.761/2019 - **Política Nacional sobre Drogas.**
- BRASIL. Lei no 8.742/1993 - **Lei Orgânica da Assistência Social - LOAS.**
- BRASIL. Decreto no 11.016/2022 - **Cadastro Único para Programas Sociais do Governo Federal.**
- BRASIL. Decreto no 6.214/2007 - **Benefício de Prestação Continuada.**
- BRASIL. Decreto no 6.307/2007 - **Benefícios Eventuais.**
- BRASIL. Decreto no 9.761/2019 - **Política Nacional sobre Drogas.**
- BRASIL. Lei no 12.594/2012 - **Sistema Nacional de Atendimento Socioeducativo (Sinase), regulamenta a execução das medidas socioeducativas destinadas a adolescente que pratique ato infracional.**
- BRASIL. Resolução CNAS no 145/ 2004 - **Política Nacional de Assistência Social.**
- BRASIL. Resolução CNAS no 33/2012 - **Norma Operacional Básica do Sistema Único de Assistência Social (NOB/SUAS).**
- BRASIL. Resolução CNAS no 109/2009 - **Tipificação Nacional de Serviços Socioassistenciais.**
- **Lei Municipal 2.340/2018 - Dispõe sobre o sistema municipal de educação** do município de Ponte Serrada, conforme especifica.
- Lei Municipal nº 022/2002 - Dispõe sobre o estatuto dos servidores públicos municipais, da administração direta e indireta, e dá outras providências.

Conhecimentos Específicos

Vaga: Nutricionista

Atividades específicas inerentes ao cargo descritas no Anexo I – das atribuições do cargo; Legislação e Saúde Pública: Planejamento e Gestão em Saúde; Saúde pública e saúde coletiva; Políticas Nacionais de Saúde; Sistema Único de Saúde; Princípios, diretrizes, infraestrutura e funcionamento da Atenção Básica; Funções e responsabilidades na rede de atenção à saúde; Educação em saúde; Prevenção, Promoção, Proteção e Recuperação da Saúde; Vigilância e prioridades em saúde; Humanização da Assistência à Saúde; Ações e programas de saúde. Saúde

da criança, do escolar, do adolescente, da mulher, do homem e do idoso. Epidemiologia. Prevenção e Combate a Doenças. Direitos dos usuários da saúde. Segurança e Saúde no Trabalho em Serviços de Saúde. Ética Profissional. Legislação. Nutrição: Condições higiênico-sanitárias dos alimentos. Boas práticas nos serviços de alimentação. Avaliação de perigos e pontos críticos. Contaminação dos alimentos. Higiene do manipulador. Higiene na operação de preparo dos alimentos. Fatores ligados à presença, número e proporção dos micro-organismos. Cálculo para dimensionamento do pessoal e número de substitutos. Custos e produtividade no serviço de alimentação controle de qualidade. Planejamento de um lactário. Fator de correção dos alimentos. Cálculo do número de refeições diárias. Nutrição nas diferentes fases de vida: infância, adolescência, adulto, idoso. Peso, estatura, percentual de gordura corporal. Nutrição na gravidez. Nutrição materno-infantil. Cuidado nutricional em doenças de má-absorção, anemia, câncer e AIDS. Cuidado nutricional em doenças gastrointestinais. Equilíbrio de energia e manejo do peso. Cálculo das necessidades energéticas e planejamento de dieta para portadores de doenças inflamatórias do Intestino, Diabete Mellitus, Renais agudos e crônicos. Hepatopatas agudos e crônicos. Desnutrição. Planejamento alimentar nos pacientes com cardiopatia aguda e crônica. Pneumopatas agudos e crônicos. Nutrição nas doenças gastrointestinais. Macronutrientes e Oligoelementos. Nutrição e Atividade Física. Anorexia e Bulimia. Cuidado nutricional para recém nascido de baixo peso e alto risco. Indicações e técnicas de ministração de nutrição enteral. Vias de acesso e complicações em nutrição enteral e parenteral. Nutrição enteral e parenteral em Pediatria, insuficiência renal, hepática e cardíaca. Nutrição e saúde coletiva. Epidemiologia nutricional. Interações entre drogas e alimentos/nutrientes. Nutrição e saúde oral. Nutrição e hipertensão. Nutrição e doenças reumáticas. Planejamento de cardápios para escolares. Nutrição e saúde psíquica. Educação nutricional para coletividades. Segurança Alimentar e Nutricional. Programa Nacional de Alimentação Escolar.





- **Constituição da República Federativa do Brasil.** Dos Princípios Fundamentais - Art. 1o a 4o. Dos Direitos e Garantias Fundamentais - Art. 5o a 17. Da Organização Político Administrativa – Art. 18 a 19. Da União, dos Estados, Distrito Federal, Territórios e Municípios- Art. 20 a 33. Da administração Pública. Art. 37 a 41. Constituição Federal, partes referentes à saúde (artigos 196 a 200).
- Decreto no 7.508, de 28 de junho de 2011. Regulamenta a Lei no 8.080, de 19 de setembro de 1990, para dispor sobre a **organização do Sistema Único de Saúde - SUS, o planejamento da saúde, a assistência à saúde e a articulação interfederativa, e dá outras providências.**
- Lei no 8.069, de 13 de julho de 1990. Dispõe sobre o **Estatuto da Criança e do Adolescente e dá outras providências.**
- Lei no 8.080, de 19 de setembro de 1990. Dispõe sobre as **condições para a promoção e recuperação da saúde e dá outras providências.**
- Lei no 10.741, de 1o de outubro de 2003. Dispõe sobre o **Estatuto do Idoso e dá outras providências.**
- Lei no 11.340, de 07 de agosto de 2006. **Cria mecanismos para coibir a violência doméstica e familiar contra a mulher, e dá outras providências.**
- Lei no 13.146, de 6 de julho de 2015. **Institui a Lei Brasileira de Inclusão da Pessoa com Deficiência (Estatuto da Pessoa com Deficiência).**
- Ministério do Trabalho e Emprego. **NR 32 - Segurança e Saúde no Trabalho em Serviços de Saúde.**
- BRASIL. Lei nº 11.947, de 16 de junho de 2009. Dispõe sobre o **atendimento da alimentação escolar e do Programa Dinheiro Direto na Escola aos alunos da educação básica.**
- BRASIL. Resolução/CD/FNDE nº 26, de 17 de junho de 2013. Dispõe sobre o **atendimento da alimentação escolar aos alunos da educação básica no âmbito do Programa Nacional de Alimentação Escolar - PNAE.**
- Código de Ética Profissional.
- Publicações do Ministério da Saúde que disponham sobre os conteúdos indicados.
- BRASIL. Agência Nacional de Vigilância Sanitária - ANVISA. Resolução RDC nº 216, de 15 de setembro de 2004. Dispõe sobre **regulamento técnico de boas práticas para serviços de alimentação.**
- BRASIL. Agência Nacional de Vigilância Sanitária - ANVISA. Resolução RDC nº 12, de 02 de janeiro de 2001. **Aprova regulamento técnico sobre padrões microbiológicos para alimentos.**
- BRASIL. Ministério da Saúde. Glossário Temático Alimentação e Nutrição. Série A. **Normas e Manuais Técnicos.** Brasília.
- BRASIL. Ministério da Saúde. **Guia Alimentar para a População Brasileira.** Série A. Normas e Manuais Técnicos. Brasília.
- BRASIL. Ministério da Saúde. **Política Nacional de Alimentação e Nutrição.** Brasília.
- BRASIL. Ministério da Saúde. Saúde da Criança: **Nutrição Infantil Aleitamento Materno e Alimentação Complementar.** Cadernos de Atenção Básica - n.º 23. Brasília.
- BRASIL. Ministério da Saúde. **Alimentação saudável para a pessoa idosa.** Um manual para profissionais da saúde. Brasília.
- BRASIL. Ministério da Saúde. **Antropometria: Como pesar e medir.** Brasília.
- BRASIL. Ministério da Saúde. **Carências de micronutrientes.** Cadernos de Atenção Básica nº 20 - Brasília, 2010.
- BRASIL. Ministério da Saúde. **Clínica ampliada e compartilhada /** Ministério da Saúde, Secretaria de Atenção à Saúde, Política Nacional de Humanização da Atenção e Gestão do SUS. - Brasília: Ministério da Saúde, 2009.
- BRASIL. Ministério da Saúde. **Manual Clínico de Alimentação e Nutrição - Na Assistência a Adultos Infectados pelo HIV.** Série Manuais nº 71. Brasília.
- BRASIL. Ministério da Saúde. Secretaria de Atenção à Saúde. Publicações Caderno de Atenção Básica: **Obesidade.** (Caderno de Atenção Básica nº 12).
- BRASIL. Ministério da Saúde. Núcleo de Apoio à Saúde da Família - Volume 1: **Ferramentas para a gestão e para o trabalho cotidiano** (Cadernos de Atenção Básica, n. 39)
- **Lei Municipal 2.340/2018 - Dispõe sobre o sistema municipal de educação** do município de Ponte Serrada, conforme especifica.





- Lei Municipal nº 022/2002 - Dispõe sobre o estatuto dos servidores públicos municipais, da administração direta e indireta, e dá outras providências.

ATENÇÃO CANDIDATO!

Atente-se que o conteúdo específico das vagas de PROFESSOR está dividido em 03 partes, onde:

1ª PARTE: Disciplina Comum a todas as vagas de Professor habilitado e não habilitado (todas as áreas)

2ª PARTE: Disciplina Comum a todas as vagas de Professor habilitado e não habilitado (todas as áreas)

3ª PARTE: Disciplina Específica do Componente Curricular de cada vaga

Conhecimentos Específicos

Disciplina Comum a todas as vagas de Professor habilitado e não habilitado (todas as áreas)

1ª PARTE - Atividades específicas inerentes ao cargo descritas no Anexo I – das atribuições do cargo. História e evolução da educação no Brasil e Mundo. Psicologia da educação. Teóricos da Educação. Processo de ensinar e aprender. Pedagogia da Infância. As diferentes dimensões humanas. Direitos da infância. Temas Transversais. Teorias da aprendizagem. Avaliação. Planejamento docente: dinâmica e processos. Currículo e didática: histórico, teorias e tendências atuais. Interdisciplinaridade. A função social da escola pública contemporânea. Plano Nacional da Educação. O Sistema Nacional de Ensino. O Desenvolvimento da Criança. Projetos Pedagógicos e Planejamento de Aula. Teorias Educacionais. Concepções Pedagógicas. Mediação e dificuldades da Aprendizagem. Fracasso Escolar. Mídia e Educação. Cidadania. Educação Inclusiva. Problemas comportamentais e disciplinares. Comportamento, disciplina e limites. Psicologia positiva no contexto escolar e educacional. Sexualidade, violência e drogas. Interação escola, família e comunidade. Trabalho docente. Temas emergentes relacionados ao contexto escolar e ao processo de ensino aprendizagem: diversidade étnico-racial, de gênero, sexual e religiosa; bullying; agressividade; inclusão x adaptação; outros temas emergentes. Estrutura administrativa do ensino brasileiro. Parâmetros Curriculares Nacionais. BNCC. Racismo, Discriminação Racial, Xenofobia e as Formas Correlatas de Intolerância. A diversidade étnico-racial na educação.

- BRASIL. **Constituição da República Federativa do Brasil.** (Artigo 205 a 217)
- BRASIL. Lei n. 8.069, de 13 de julho de 1990. **Dispõe sobre o Estatuto da Criança e do Adolescente e dá outras providências.**
- BRASIL. Lei n. 9.394, de 20 de dezembro de 1996. **Estabelece as Diretrizes e Bases da Educação Nacional.**
- BRASIL. Lei n. 12.288, de 20 de julho de 2010. **Institui o Estatuto da Igualdade Racial.**
- Resolução n. 1 de 17 de junho de 2004. **Institui Diretrizes Curriculares Nacionais para a Educação das Relações Étnico - Raciais e para o Ensino de História e Cultura Afro-Brasileira e Africana.**
- BRASIL. Parecer CNE/CP n. 003/2004, aprovado em 10 de março de 2004. **Diretrizes Curriculares Nacionais para a Educação das Relações Étnico-Raciais e para o Ensino de História e Cultura Afro-Brasileira e Africana.**
- BRASIL. Parecer CNE/CEB n. 7/2010, aprovado em 7 de abril de 2010. **Diretrizes Curriculares Nacionais Gerais para a Educação Básica.**
- Lei n. 14.191, de 3 de agosto de 2021 - Altera a Lei n. 9.394, de 20 de dezembro de 1996 (Lei de Diretrizes e Bases da Educação Nacional), para **dispor sobre a modalidade de educação bilíngue de surdos.**

2ª PARTE – Informática aplicada na educação: O uso do computador na escola como recurso pedagógico. Importância da capacitação e do papel do funcionário da educação. O uso da internet na educação. Projeto Pedagógico com a utilização da informática educativa. Tecnologia educacional e seu desenvolvimento. As redes sociais e a educação. Conhecimentos práticos envolvendo Office a partir da versão 2007, Internet (Navegador Internet Explorer 9, Mozilla Firefox 38, Google Chrome 43 e versões posteriores) e Correio Eletrônico. As diferentes formas e formatos para salvar documentos. Tipos de anexo. Ferramentas de captura de tela. Cartilha Informática aplicada à Educação disponível no link:

http://portal.mec.gov.br/index.php?option=com_docman&view=download&alias=606-informatica-aplicada-a-educacao&Itemid=30192

- Lei Municipal 2.340/2018 - Dispõe sobre o sistema municipal de educação do município de Ponte Serrada, conforme especifica.





- Lei Municipal nº 022/2002 - Dispõe sobre o estatuto dos servidores públicos municipais, da administração direta e indireta, e dá outras providências.

Conhecimentos Específicos

Vaga: Professor Anos Iniciais

3ª PARTE – Atividades específicas inerentes ao cargo descritas no Anexo I – das atribuições do cargo. Didática e Metodologia do Ensino no Ensino Fundamental. Teóricos da Educação. Didática e Metodologia do Ensino em Anos Iniciais. Linguagem oral e escrita. Produção de textos. Conceitos Metodológicos específicos das áreas do conhecimento de Português, Matemática, História, Geografia, Ciências e Artes do Ensino Fundamental nos Anos Iniciais. Alfabetização e letramento. Processos cognitivos na alfabetização. A construção e desenvolvimento da leitura e escrita. A formação do pensamento lógico da criança. O ambiente alfabetizador e as dificuldades de aprendizagem. A alfabetização nos diferentes momentos históricos. A função social da alfabetização. A intencionalidade da avaliação no processo de apropriação e produção do conhecimento. Desenvolvimento linguístico e desenvolvimento cognitivo. As etapas do processo de alfabetização. A importância da consciência fonológica na alfabetização. A tecnologia a favor da alfabetização. A perspectiva infantil na fase da alfabetização. O cotidiano na escola: espaço, rotina, afetividade, alimentação, higiene, cuidados essenciais. Família e instituição. Infância, brincadeira, ludicidade, desenvolvimento e aprendizagem. O cuidar e o educar. O brincar, o movimento e o conhecimento de si e do outro. Conceitos: movimento, tempo, cultura, espaços, paisagem, sociedade, trabalho, natureza e representação, ambiente, relação entre ser humano e ambiente. Jogos, brinquedos e brincadeiras. Recreação. Comportamento Infantil. Identidade e autonomia. Psicomotricidade. Desenho Infantil. Literatura Infantil. BNCC.

Conhecimentos Específicos

Vaga: Professor Educação Infantil

3ª PARTE – Atividades específicas inerentes ao cargo descritas no Anexo I – das atribuições do cargo. Características das fases do desenvolvimento infantil, segundo Piaget, Vygotsky e Wallon. As relações do cuidar e educar como ações indissociáveis na educação infantil. Estrutura de funcionamento de creche e pré-escola: Organização dos espaços físicos, recursos materiais, recursos humanos, higiene, alimentação, segurança, proteção e cuidados básicos da criança. A importância da brincadeira e interação como eixos norteadores das práticas pedagógicas na Educação Infantil. Recreação, ludicidade, jogo e brincadeira. O papel da observação e registro no processo de avaliação na educação infantil. As múltiplas linguagens da criança. Nutrição e Alimentação. Repouso e Sono. Higiene e cuidados corporais. Saúde e bem-estar. Prevenção de acidentes e Primeiros Socorros. Didática e Metodologia do Ensino na Educação Infantil. Precursores e seguidores da Literatura Infantil no Brasil. BNCC.

Conhecimentos Específicos

Vaga: Professor de Artes

3ª PARTE – Atividades específicas inerentes ao cargo descritas no Anexo I – das atribuições do cargo. História da Arte. Ensino da arte e novas tecnologias. Didática, Tendências, Práticas Pedagógicas e Avaliação no Ensino de Artes. A linguagem artística. Produção de Artes. Aprendizagem Artística. Metodologia de ensino e aprendizagem em Artes. O ensino de Artes e o cotidiano escolar contemporâneo. Arte e Sociedade. Manifestações artísticas. BNCC.

Conhecimentos Específicos

Vaga: Professor Ciências

3ª PARTE – Atividades específicas inerentes ao cargo descritas no Anexo I – das atribuições do cargo. Ensino-aprendizagem de Ciências: teorias, metodologias, práticas pedagógicas e ensino-aprendizagem. Ambiente e recursos naturais: Fatores Abióticos do ambiente - Ar, Água, Rochas e Solo; Os Recursos Naturais e sua Utilização pelo Homem e demais Seres vivos; Noções de Ecologia; Problemas ambientais; Características dos ecossistemas brasileiros. Seres vivos: Propriedades, Nomenclaturas e Classificação dos Seres Vivos; Níveis de





Organização dos Seres Vivos; Anatomia, Morfologia e Fisiologia dos Seres Vivos; Noções de Evolução. Corpo Humano: Anatomia, Morfologia e Fisiologia dos Sistemas: Digestivo, Respiratório, Circulatório, Excretor, Locomotor, Sensorial, Nervoso, Endócrino e Reprodutor; Noções de Embriologia e Hereditariedade; Doenças humanas virais, bacterianas e parasitárias; Relação entre Hábitos Alimentares e Comportamentais do Homem e sua saúde; Adolescência e sexualidade. Química e Física: Fenômenos da natureza: físicos e químicos; Estrutura e Propriedades da Matéria; Estados Físicos da Matéria; Transformações da matéria; Elementos Químicos, Substâncias e Misturas; Funções e Reações Químicas; Força e movimento; Fontes, formas e transformação de energia; Calor e temperatura; Produção, propagação e efeitos do calor; As ondas e o som; A luz, magnetismo, eletricidade. Metodologias no Ensino de Ciências e a organização da prática educativa. Noções de astronomia. BNCC.

Conhecimentos Específicos

Vaga: Professor Ensino Religioso

3ª PARTE – Atividades específicas inerentes ao cargo descritas no Anexo I – das atribuições do cargo. Os objetivos Gerais do Ensino Religioso para o Ensino Fundamental. Culturas e Tradições Religiosas: filosofia da tradição religiosa; história e tradição religiosa; sociologia e tradição religiosa; psicologia e tradição religiosa. Escrituras Sagradas e ou Tradições orais: Revelação; história das narrativas sagradas; contexto cultural; exegese. Teologias: Divindades; verdades de fé; vida além morte. Ritos: Rituais; símbolos e espiritualidades. Despertar o aluno para a fé e para valores que o conduzem a uma vida mais feliz. Respeito a pluralidade cultural e religiosa. Os Fundamentos Cristãos. Ecumenismo. Desvendar os caminhos da convivência, da Solidariedade, do respeito mútuo e do amor. Senso Ético. Ensino Religioso e cidadania. BNCC.

Conhecimentos Específicos

Vaga: Professor Língua Portuguesa

3ª PARTE – Atividades específicas inerentes ao cargo descritas no Anexo I – das atribuições do cargo. Didática e Metodologia do Ensino da Língua Portuguesa. Linguagem oral e escrita. Produção de textos. Estudo da Linguagem e de suas variações. Filosofia da Linguagem. Teoria de Aquisição de Primeira e de Segunda Língua. Teoria Literária. Literatura Brasileira. Literaturas de Língua Portuguesa. Literaturas Clássicas. Produção e Revisão de Texto. Leitura e compreensão/interpretação de textos em Língua Portuguesa. Linguística: Semântica, Morfossintaxe, Sintaxe, Morfologia, Fonética e Fonologia, Lexicologia, Etimologia, Estilística, Pragmática, Epilinguismo - metalinguismo. Vocabulário. Texto/discurso. Gêneros do discurso. Autoria. Ensino-aprendizagem de Língua Portuguesa: teorias, metodologias, práticas pedagógicas e ensino-aprendizagem. BNCC.

Conhecimentos Específicos

Vaga: Professor História

3ª PARTE – Atividades específicas inerentes ao cargo descritas no Anexo I – das atribuições do cargo. Teorias da História. História da Cultura. Geo-História. História Antiga Oriental e Ocidental. História Medieval. História Moderna. História Contemporânea. História do Brasil. História do Brasil Colonial. História do Brasil Império. História do Brasil República. Historiografia Brasileira. História das Américas. História da Cultura e da Sociedade. História e Cultura Afrobrasileira e Africana. Diásporas Afro- Americanas. História Ibérica. História e Culturas Indígenas Brasileiras. História Regional e Local. História, Memória e Patrimônio Cultural. História, Cultura e Artes. História do Estado. História recente do Brasil e do mundo: transformações políticas, econômicas, sociais e culturais até os dias atuais. Ensino-aprendizagem de História: teorias, metodologias, práticas pedagógicas e ensino-aprendizagem. BNCC.

Conhecimentos Específicos

Vaga: Professor Educação Física

3ª PARTE – Atividades específicas inerentes ao cargo descritas no Anexo I – das atribuições do cargo. Movimentos, Esportes e Jogos na Infância; A transformação didática do esporte; fundamentos pedagógicos para o trato do conhecimento esporte; práticas didáticas para um conhecimento de si de crianças e jovens





na educação física. Cognição; motricidade. Lazer e Cultura; Conteúdos físico-esportivos e as vivências de lazer; vivência lúdica no lazer: humanização pelos jogos; brinquedos e brincadeiras. Exercício físico e cultura esportiva; Esporte e mídia: do jogo ao telespetáculo; o discurso midiático sobre exercício físico, saúde e estética - implicações na educação física escolar; a televisão e a mediação tecnológica do esporte; Concepção crítico emancipatória da educação física. O esporte, a criança e o adolescente. Esportes, jogos e atividades rítmicas e expressivas: Características socioafetivas, motoras e cognitivas; Jogo cooperativo; Perspectivas educacionais por meio da ludicidade; regulamentos e regras do esporte institucionalizado. O treinamento esportivo precoce; o talento esportivo na escola; o fenômeno esportivo enquanto realidade educacional; as diferentes interpretações do movimento humano; o interesse na análise do movimento pelas atividades lúdicas: brinquedo e jogo; o interesse pedagógico educacional no movimento humano; os interesses da educação física no ensino do movimento, interesse na análise do movimento dança; o interesse na análise do movimento na aprendizagem motora; o interesse na análise do movimento nos esportes. Educação física e esporte; reflexões sobre a escola capitalista e a educação física escolar; o lugar e o papel do esporte na escola; gênese esportiva e seus laços com a educação física escolar. Atividade física, exercício físico, saúde e qualidade de vida. Atividade Física e Exercício Físico: definições e funções na vida do homem atual. Aspectos fisiológicos da atividade física e do exercício físico na formação humana. Benefícios do exercício físico para a saúde escolares. Educação Física e Saúde na formação de indivíduos na sociedade atual. Exercício físico: riscos e benefícios à saúde na formação de crianças, jovens e adultos. Aspectos biológicos do crescimento físico e suas implicações no desenvolvimento motor. Anatomia humana, aspectos biomecânicos do movimento humano; Cinesiologia; Motricidade Humana. Primeiros socorros para as aulas de educação física; atividades esportivas e acidentes durante as aulas; BNCC.

Conhecimentos Específicos

Vaga: Professor Língua Inglesa

3ª PARTE – Atividades específicas inerentes ao cargo descritas no Anexo I – das atribuições do cargo. Leitura, tradução e compreensão/interpretação de textos Língua Inglesa/Portuguesa. Linguística Língua Inglesa/Portuguesa: Semântica, Morfossintaxe, Sintaxe, Morfologia, Fonética e Fonologia, Lexicologia, Etimologia, Estilística, Pragmática. Vocabulário Língua Inglesa/Portuguesa. Literatura Inglesa. Teoria e Prática de Tradução Língua Inglesa/Portuguesa. Ensino-aprendizagem de língua estrangeira: teorias, metodologias, práticas pedagógicas e ensino-aprendizagem. BNCC.

Conhecimentos Específicos

Vaga: Professor Matemática

3ª PARTE – Atividades específicas inerentes ao cargo descritas no Anexo I – das atribuições do cargo. O jogo e o ensino de Matemática. O Ensino e Aprendizagem da Matemática e Suas Implicações Teóricas. A Compreensão dos Conceitos Matemáticos pelas Crianças. A Construção do Conhecimento Matemático. Aritmética. Álgebra. Geometria e Trigonometria. Probabilidade, Estatística e Análise Combinatória. Matemática Financeira. Teoria dos Conjuntos. Matemática Avançada. Raciocínio Lógico. Tratamento de Informações. Resolução de Problemas. Ensino-aprendizagem de matemática: teorias, metodologias, práticas pedagógicas e ensino-aprendizagem. BNCC.

Conhecimentos Específicos

Vaga: Professor Geografia

Atividades específicas inerentes ao cargo descritas no Anexo I – das atribuições do cargo. História do Pensamento Geográfico. Climatologia. Geologia. Cartografia. Geomorfologia. Pedologia. Biogeografia. Geografia Ambiental. Hidrografia. Geografia da População. Geografia Urbana. Geografia Cultural. Geografia Agrária. Geopolítica. Geografia Regional - Brasil e Mundo. Geoeconomia. Geotecnologias. Ensino-aprendizagem de Geografia: teorias, metodologias, práticas pedagógicas e ensino-aprendizagem. BNCC.

Conhecimentos Específicos

Vaga: Segundo Professor de Turma





ESTADO DE SANTA CATARINA
MUNICÍPIO DE PONTE SERRADA
PROCESSO SELETIVO PÚBLICO N.º 02/2025



3ª PARTE – Atividades específicas inerentes ao cargo descritas no Anexo I – das atribuições do cargo. Fundamentos históricos e filosóficos da educação especial e dos processos de inclusão. Papel social da Escola. Educação, Diversidade e Inclusão Social. Desenvolvimento e Aprendizagem na deficiência intelectual, nos transtornos do desenvolvimento e nas Altas Habilidades. Teorias da Aprendizagem e Processos cognitivos. Desenvolvimento e Aprendizagem na deficiência física, visual e auditiva. Neurociência e Aprendizagem. Desenvolvimento e Aprendizagem de alunos com Condutas Típicas. Estratégias Educativas em Educação Inclusiva: AEE, Tecnologias Assistivas e Sistemas de Comunicação Alternativa. Currículo, Avaliação e Planejamento em Educação Inclusiva. Intervenção pedagógica na educação inclusiva. Neurociência e aprendizagem. Atendimento Educacional Especializado. Desenvolvimento global da criança e do adolescente. Avaliação do Aluno com NEE. Políticas públicas de Inclusão. Princípios, políticas e práticas em educação especial. Diretrizes Nacionais para a Educação Especial na educação básica. BNCC.





ANEXO III
CRONOGRAMA

DATA PREVISTA	ETAPA / FASE
29/01/2025	Publicação do Edital
29/01/2025 - 14h00min à 01/02/2025 - 14h00min	Prazo para contestação do Edital
Até 05/02/2025	Publicação do Edital revisado, se for o caso
29/01/2025 - 14h00min à 27/02/2025 - 14h00min	PERÍODO DAS INSCRIÇÕES e de solicitação para condição especial para realização da prova, vaga PcD, nome social e condição de jurado. Prazo para envio eletronicamente no site https://www.wedoconcursos.com.br através da “Área do Candidato” de laudo médico para candidatos com deficiência, laudos para pedido de condições especiais para a realização das provas objetivas, documentos comprobatórios de nome social e de condição de jurado.
29/01/2025 - 14h00min à 27/02/2025 - 14h00min	PERÍODO DE ENVIO DOS TÍTULOS - Prazo para envio eletronicamente no site https://www.wedoconcursos.com.br através da “Área do Candidato” dos documentos para a Prova de Títulos.
29/01/2025 - 14h00min à 06/02/2025 - 14h00min	Prazo para solicitação de isenção do valor de inscrição
Até 12/02/2025	Publicação do rol de inscrições isentas (provisório)
13/02/2025 - 14h00min à 15/02/2025 - 14h00min	Prazo para recurso contra o indeferimento do pedido de isenção
Até 19/02/2025	Publicação do rol de inscrições isentas (definitivo) e disponibilização do boleto de pagamento para os candidatos indeferidos.
27/02/2025	Prazo final para o pagamento do valor de inscrição
03/03/2025 até às 13h30min	Homologação provisória das inscrições, da listagem de candidatos com condição especial de prova, nome social e na condição de jurado
03/03/2025 - 14h00min à 05/03/2025 - 14h00min	Prazo para recurso contra não homologação da inscrição, contra o indeferimento de condição especial de prova, nome social e condição de jurado
06/03/2025	Homologação final das inscrições (definitivo)
06/03/2025	Publicação dos locais da prova
09/03/2025	DATA PROVÁVEL DE APLICAÇÃO DA PROVA OBJETIVA E PRÁTICA
10/03/2025	Publicação do gabarito provisório no site https://www.wedoconcursos.com.br
11/03/2025 - 14h00min à 13/03/2025 - 14h00min	Prazo de recurso contra as questões de prova e gabarito provisório
12/03/2025	Publicação das notas da prova prática
13/03/2025 - 14h00min à 15/03/2025 - 14h00min	Prazo de recurso contra as notas da prova prática
Até 19/03/2025	Publicação do gabarito oficial e divulgação da data, local e horário da audiência pública de correção dos cartões de respostas
A definir, em ato específico que será divulgado junto do gabarito oficial	AUDIÊNCIA PÚBLICA DE CORREÇÃO DOS CARTÕES DE RESPOSTA





ESTADO DE SANTA CATARINA
MUNICÍPIO DE PONTE SERRADA
PROCESSO SELETIVO PÚBLICO N.º 02/2025



No mesmo dia da audiência pública. A data será publicada em ato específico	Publicação das notas da prova objetiva
Em até 02 dias úteis após a publicação das notas da prova objetiva. A data será divulgada em ato específico	Publicação da nota da prova de títulos (somente para candidatos aprovados na etapa objetiva)
Primeiro dia útil após a publicação das notas da prova de títulos. A data será divulgada em ato específico	Prazo para recurso contra as notas da prova objetiva, de títulos e classificação provisória
Em até 2 dias úteis após o encerramento do prazo de recurso	Publicação das notas oficiais





ANEXO IV
REQUERIMENTO DE DESEMPATE – CONDIÇÃO DE JURADO

< Para identificação do certame, imprima este anexo na íntegra, inclusive com a parte do cabeçalho onde consta a identidade do certame >

Nome Completo do Candidato:			
Cargo:			
Documento de Identidade:		CPF:	
Título de Eleitor:		Zona:	Seção:
Data de nascimento:		Sexo: <input type="checkbox"/> Feminino <input type="checkbox"/> Masculino	
Endereço Residencial Completo:			Nº
Complemento:	Cidade:	Estado:	CEP:
Telefone Fixo: []		Telefone Celular: []	
E-mail:			

Eu, _____ acima descrito, venho através deste documento **REQUERER** que, em caso de aprovação, restando empatado, haja preferência no critério de desempate pela condição de jurado (conforme Art. 440, Código de Processo Penal). **DECLARO** que tenho pleno conhecimento de que **SOMENTE** serão aceitos certidões, declarações, atestados ou outros documentos públicos expedidos pela Justiça Estadual e Federal do país, relativos ao exercício da função de jurado, nos termos do Art. 440 (Código de Processo Penal), a partir da entrada em vigor da Lei Federal 11689/08. **DECLARO**, desde já, que preencho os requisitos necessários para deferimento da solicitação, que as informações aqui prestadas e os documentos apresentados são verdadeiros e que estou ciente de que a não apresentação de qualquer documento para comprovar a condição que garante o deferimento da solicitação, ou, ainda, que a apresentação dos documentos fora dos padrões, prazo e/ou forma solicitados, implicará indeferimento da solicitação. **DECLARO**, ainda, que estou ciente de que, constatada falsidade em qualquer momento, poderei responder por crime contra a fé pública, nos termos da lei vigente, o que também acarretará minha eliminação deste certame Assim Sendo, seguem anexos os documentos que comprovam essa condição.

Nestes Termos,

Espera Deferimento.

Data: ____/____/____

(Assinatura do Candidato)





ANEXO V
REQUERIMENTO DE NOME SOCIAL

< Para identificação do certame, imprima este anexo na íntegra, inclusive com a parte do cabeçalho onde consta a identidade do certame >

Nome Completo do Candidato:			
Cargo:			
Documento de Identidade:		CPF:	
Título de Eleitor:		Zona:	Seção:
Data de nascimento:		Sexo: <input type="checkbox"/> Feminino <input type="checkbox"/> Masculino	
Endereço Residencial Completo:			Nº
Complemento:	Cidade:	Estado:	CEP:
Telefone Fixo: []		Telefone Celular: []	
E-mail:			

Declaro para fins de realização das provas deste certame, promovido pelo município de _____, que desejo obter a alocação em sala de prova conforme nome social indicado abaixo.

Nome social: _____

Atenção candidato: Anexe também o seu documento oficial de nome social.

Informo que desejo utilizar, durante a realização das provas o seguinte ambiente sanitário:

masculino

feminino

Nestes Termos,

Espera Deferimento.

Data: ____/____/____

(Assinatura do Candidato)





ANEXO VI
REQUERIMENTO DE VAGA ESPECIAL – PESSOAS COM DEFICIÊNCIA (PcD)

< Para identificação do certame, imprima este anexo na íntegra, inclusive com a parte do cabeçalho onde consta a identidade do certame >

Nome Completo do Candidato:			
Cargo:			
Documento de Identidade:		CPF:	
Título de Eleitor:		Zona:	Seção:
Data de nascimento:		Sexo: <input type="checkbox"/> Feminino <input type="checkbox"/> Masculino	
Endereço Residencial Completo:			Nº
Complemento:	Cidade:	Estado:	CEP:
Telefone Fixo: []		Telefone Celular: []	
E-mail:			

Eu, _____ acima descrito, venho através deste documento **REQUERER:**

Vaga para PESSOA COM DEFICIÊNCIA (PcD)

Deficiência: _____ CID nº: _____

Médico: _____ CRM: _____

Declaro que as informações aqui prestadas e os documentos enviados, via meio digital, são verdadeiros e que estou ciente de que o original dos documentos ou suas cópias autenticadas em cartório, conforme cada caso, deverão ser apresentados, obrigatoriamente, quando da posse, bem como de que poderei ter que apresentá-los, se demandado, em qualquer outro momento, podendo, em caso de falsidade, responder por crime contra a fé pública, nos termos da Lei vigente, o que também acarretará minha eliminação deste certame.

Nestes Termos,

Espera Deferimento.

Data: ____/____/____

(Assinatura do Candidato)

